



แผนพัฒนาท้องถิ่น  
(พ.ศ. ๒๕๖๖ - ๒๕๗๐)

องค์การบริหารส่วนตำบลบ้านแหลม  
อำเภอบ้านแหลม จังหวัดเพชรบุรี

## ส่วนที่ ๑ สภาพทั่วไปและข้อมูลพื้นฐาน

### ๑. ด้านกายภาพ

#### ๑.๑ ที่ตั้ง

ที่ทำกรรองค์กรบริหารส่วนตำบลบ้านแหลม อยู่ทางทิศตะวันตกของที่ว่าการอำเภอบ้านแหลม ตั้งอยู่ เลขที่ - หมู่ที่ ๙ ตำบลบ้านแหลม อำเภอบ้านแหลม จังหวัดเพชรบุรี มีระยะทางไปตามถนนบ้านแหลม - เพชรบุรี ประมาณ ๑ กิโลเมตร และห่างจากศาลากลางจังหวัดเพชรบุรี ประมาณ ๑๕ กิโลเมตร มีเนื้อที่ประมาณ ๒๔.๕๘ ตารางกิโลเมตร หรือ ๑๕,๓๖๒.๕๐ ไร่

#### พื้นที่รับผิดชอบขององค์การบริหารส่วนตำบลบ้านแหลม

หมู่ที่	หมู่บ้าน	ขนาดพื้นที่	
		ไร่	ตารางกิโลเมตร
๑	บ้านนอก	๒,๔๕๐	๓.๙๒๐
๒	บ้านตลาด	๙๒๐	๑.๔๗๒
๔	บ้านใน	๑,๑๕๐	๑.๘๔๐
๕	บ้านย่านซื่อ	๑,๙๗๐	๓.๑๕๒
๖	บ้านย่านซื่อ	๑,๕๕๐	๒.๔๘๐
๗	บ้านศาลเจ้าตึก	๒,๗๘๐	๔.๔๔๘
๘	บ้านทองคั่ง	๑,๑๕๐	๑.๘๔๐
๙	บ้านทุ่งนา	๓,๓๙๒.๕๐	๕.๔๒๘

#### ๑.๒ ลักษณะภูมิประเทศ

พื้นที่ทางกายภาพเป็นพื้นที่ราบชายฝั่งทะเล มีทรัพยากรทางน้ำที่อุดมสมบูรณ์ มีความลาดชันน้อยกว่า ๑% ชายทะเลด้านทิศตะวันออกของตำบลจะมีสภาพเป็นป่าชายเลนที่สามารถใช้เป็นประโยชน์ในกิจการ ด้านป่าไม้ และมีแม่น้ำเพชรบุรีไหลผ่านกลางตำบล เหมาะสำหรับการพัฒนาให้เป็นแหล่งท่องเที่ยวเชิงนิเวศต่อไป อาณาเขตมีดังนี้

ทิศเหนือ	ติดต่อ	ตำบลบางตะบูน อำเภอบ้านแหลม จังหวัดเพชรบุรี และทะเลอ่าวไทย โดยมีแนวเขตพิกัดที่ Lat : ๑๓.๒๔๒๐๕ Lon : ๙๙.๙๖๘๘๙
ทิศตะวันออก	ติดต่อ	ตำบลบางขุนไทร อำเภอบ้านแหลม จังหวัดเพชรบุรี โดยมีแนวเขตพิกัดที่ Lat : ๑๓.๑๗๖๔๙ Lon : ๑๐๐.๐๐๐๘๒
ทิศใต้	ติดต่อ	ตำบลท่าแร่ อำเภอบ้านแหลม จังหวัดเพชรบุรี โดยมีแนวเขตพิกัดที่ Lat : ๑๓.๑๗๓๕๕ Lon : ๙๙.๙๖๘๘๙
ทิศตะวันตก	ติดต่อ	ตำบลบางครก อำเภอบ้านแหลม จังหวัดเพชรบุรี โดยมีแนวเขตพิกัดที่ Lat : ๑๓.๒๐๑๖๓ Lon : ๙๙.๙๖๘๑๘

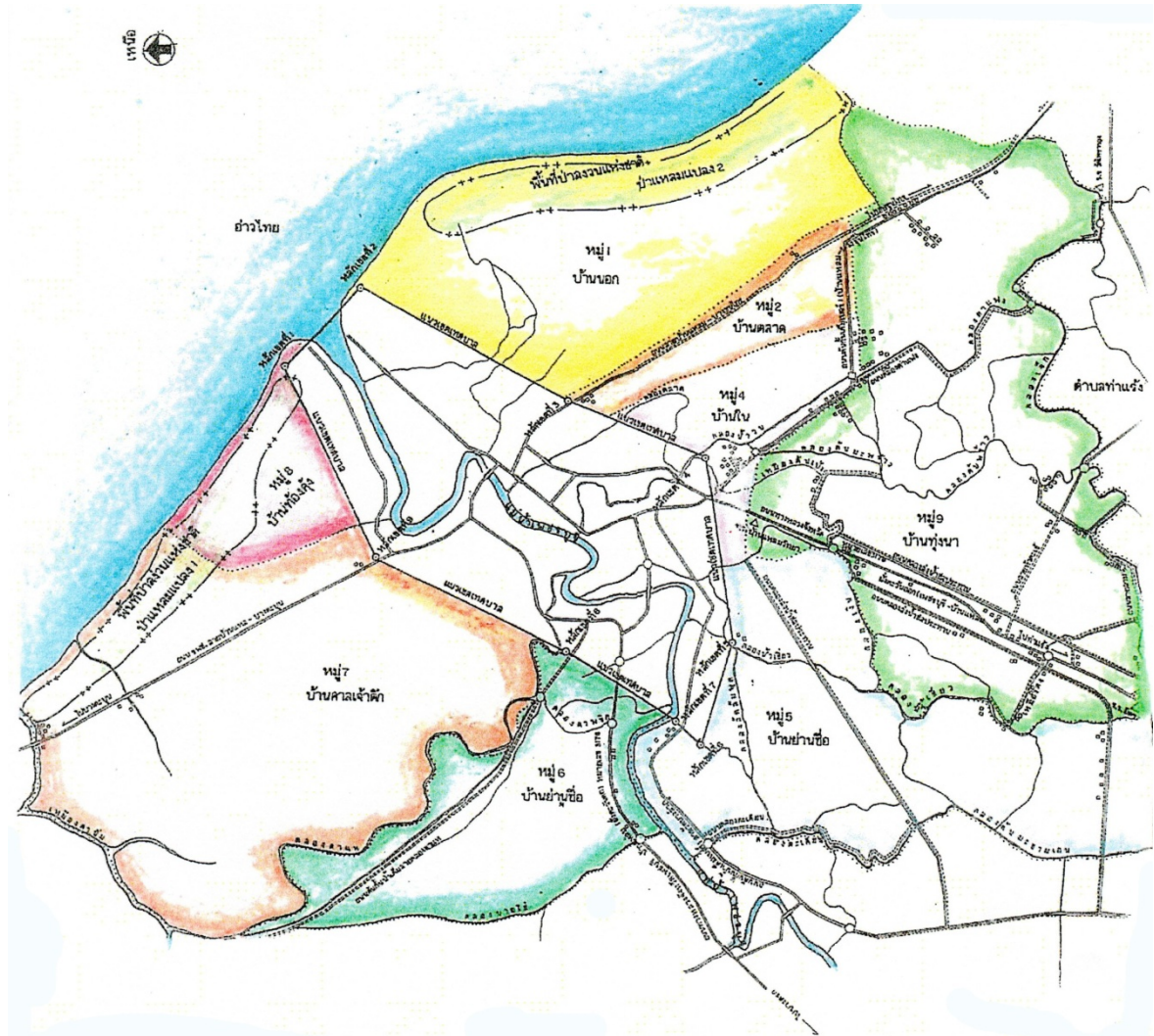

### ๑.๓ ลักษณะภูมิอากาศ

มีลักษณะภูมิอากาศแบบลมมรสุม ด้านทิศตะวันออกเฉียงเหนือติดต่อกับทะเลอ่าวไทยทำให้มีสภาพอากาศอบอุ่น สบาย ไม่ร้อนจัด ไม่หนาวจัด มีความชื้นเล็กน้อย โดยแบ่งเป็น ๓ ฤดู เช่นเดียวกับสภาพอากาศทั่วไปของประเทศไทย

### ๑.๔ ลักษณะของดิน

ส่วนใหญ่เป็น ดินเหนียวถึงดินร่วนปนกรวดและเศษหิน และดินเค็ม

## ๒. ด้านการเมือง/การปกครอง

### ๒.๑ เขตการปกครอง

มี ๘ หมู่บ้าน อยู่ในเขตองค์การบริหารส่วนตำบล เต็มหมู่บ้าน ๑ หมู่บ้าน คือ หมู่ที่ ๙ และอยู่ในเขตเทศบาลตำบลบ้านแหลม ๗ หมู่บ้าน คือ หมู่ที่ ๑,๒,๔,๕,๖,๗,๘ โดยแยกพื้นที่การปกครองออกเป็น ๘ หมู่บ้าน ดังนี้

หมู่ที่	ชื่อบ้าน	จำนวนประชากร			จำนวนครัวเรือน	ชื่อผู้นำ
		ชาย	หญิง	รวม		
๑	บ้านนอก	๘	๙	๑๗	๑๗	นางชะลอ หงษ์ทอง
๒	บ้านตลาด	๒๖	๓๒	๕๘	๓๐	นายสาธิต โกศลนิรัตน์วงษ์
๔	บ้านใน	๙๗	๘๓	๑๘๐	๕๙	นายปรัชญา สุขารมย์
๕	บ้านย่านซื่อ	๑๑๒	๑๐๗	๒๑๙	๑๐๕	นายบุญลือ ธรรมมงคลชัย
๖	บ้านย่านซื่อ	๗๘	๘๖	๑๖๔	๘๙	นายชลอ สิ้นสิ้น
๗	บ้านศาลเจ้าตึก	๕๑	๕๔	๑๐๕	๕๕	นายพิศิษฐ์ศักดิ์ เทียงธรรม
๘	บ้านท้องคุ้ง	๔๑	๔๓	๘๔	๑๕	นางสำอังก์ บุชบา
๙	บ้านทุ่งนา	๗๗๘	๗๕๐	๑,๕๒๘	๕๐๕	นายไสว โรจนกุล
รวม		๑,๑๙๑	๑,๑๖๔	๒,๓๕๕	๘๗๕	

## ๒.๒ การเลือกตั้ง

องค์การบริหารส่วนตำบลบ้านแหลม ได้รับการยกฐานะจากสภาตำบลบ้านแหลมให้เป็นองค์การบริหารส่วนตำบลบ้านแหลม ตามประกาศลงวันที่ ๑๘ ธันวาคม พ.ศ. ๒๕๓๙ และในปี พ.ศ. ๒๕๕๑ โดยมติคณะกรรมการพนักงานส่วนตำบลจังหวัดเพชรบุรี มีมติเห็นชอบให้ปรับขนาดองค์การบริหารส่วนตำบลบ้านแหลม จากองค์การบริหารส่วนตำบลขนาดเล็กเป็นองค์การบริหารส่วนตำบลขนาดกลาง ในการประชุมครั้งที่ ๔/๒๕๕๑ เมื่อวันที่ ๒๓ เมษายน พ.ศ. ๒๕๕๑

องค์การบริหารส่วนตำบลบ้านแหลม มีทั้งหมด ๘ หมู่บ้าน ประชาชนให้ความร่วมมือด้านการเลือกตั้งเป็นอย่างดี เช่น การเลือกตั้งนายกองค์การบริหารส่วนตำบลและสมาชิกสภาองค์การบริหารส่วนตำบล ในปี พ.ศ. ๒๕๕๖ จำนวนผู้มีสิทธิเลือกตั้งนายกองค์การบริหารส่วนตำบล ๑,๓๖๑ คน จากผู้มีสิทธิเลือกตั้งทั้งสิ้น ๑,๖๐๖ คน คิดเป็นร้อยละ ๘๔.๗๕ จำนวนผู้มีสิทธิเลือกตั้งสมาชิกสภาองค์การบริหารส่วนตำบล ๑,๒๕๗ คน จากผู้มีสิทธิเลือกตั้งทั้งสิ้น ๑,๖๓๙ คน คิดเป็นร้อยละ ๗๖.๖๙

### การเลือกตั้งนายกองค์การบริหารส่วนตำบล (ข้อมูลเมื่อวันที่ ๔ สิงหาคม ๒๕๕๖)

- จำนวนผู้มีสิทธิเลือกตั้งนายกองค์การบริหารส่วนตำบล ๑,๖๐๖ คน
- จำนวนผู้มีสิทธิเลือกตั้งนายกองค์การบริหารส่วนตำบล ๑,๓๖๑ คน

### การเลือกตั้งสมาชิกสภาองค์การบริหารส่วนตำบล (ข้อมูลเมื่อวันที่ ๑๓ ตุลาคม ๒๕๕๖)

- จำนวนผู้มีสิทธิเลือกตั้งสมาชิกสภาองค์การบริหารส่วนตำบล ๑,๖๓๙ คน
- จำนวนผู้มีสิทธิเลือกตั้งสมาชิกสภาองค์การบริหารส่วนตำบล ๑,๒๕๗ คน

## โครงสร้างการบริหารของ อบต.บ้านแหลม และหน้าที่ความรับผิดชอบ

(๑) สำนักปลัดองค์การบริหารส่วนตำบล มีหน้าที่ความรับผิดชอบเกี่ยวกับงานราชการทั่วไปขององค์การบริหารส่วนตำบล งานเลขานุการของนายกองค์การบริหารส่วนตำบล รองนายกองค์การบริหารส่วนตำบล และเลขานุการนายกองค์การบริหารส่วนตำบล งานกิจการสภาองค์การบริหารส่วนตำบล การบริหารงานบุคคลของพนักงานส่วนตำบล ลูกจ้างประจำ และพนักงานจ้าง งานส่งเสริมการท่องเที่ยว งานส่งเสริมการเกษตร งานการพาณิชย์ งานส่งเสริมการพัฒนาอาชีพ งานป้องกันและบรรเทาสาธารณภัย งานเทศกิจ งานรักษาความสงบเรียบร้อย งานจราจร งานวิเทศสัมพันธ์ งานประชาสัมพันธ์ งานส่งเสริมและพัฒนาเทคโนโลยีและสารสนเทศ งานนิติการ งานการเลือกตั้ง งานคุ้มครอง ดูแลและบำรุงรักษาทรัพยากรธรรมชาติและ

งานสิ่งแวดล้อม และราชการที่มีได้กำหนดให้เป็นหน้าที่ของ กอง สำนัก หรือส่วนราชการใดในองค์การบริหาร ส่วนตำบลเป็นการเฉพาะ รวมทั้งกำกับและเร่งรัดการปฏิบัติราชการของส่วนราชการในองค์การบริหารส่วน ตำบลให้เป็นไปตามนโยบาย แนวทาง และแผนการปฏิบัติราชการขององค์การบริหารส่วนตำบล งานบริการ ข้อมูล สถิติ ช่วยเหลือ ช่วยเหลือให้คำแนะนำทางวิชาการ งานอื่นๆ ที่เกี่ยวข้องและที่ได้รับมอบหมายสำนัก ปลัดประกอบด้วยส่วนราชการภายใน ออกเป็น ๘ งาน ดังนี้

- ๑.๑ งานบริหารงานทั่วไป
- ๑.๒ งานวิเคราะห์นโยบายและแผน
- ๑.๓ งานการเจ้าหน้าที่
- ๑.๔ งานป้องกันและบรรเทาสาธารณภัย
- ๑.๕ งานบริหารงานสาธารณสุข
- ๑.๖ งานจัดการขยะมูลฝอยและสิ่งปฏิกูล
- ๑.๗ งานกิจกรรมเด็กและเยาวชน
- ๑.๘ งานส่งเสริมการศึกษา ศาสนา และวัฒนธรรม

**(๒) กองคลัง** มีหน้าที่รับผิดชอบเกี่ยวกับ งานการจ่ายเงิน การรับเงิน การจัดเก็บภาษี ค่าธรรมเนียม และการพัฒนารายได้ งานสรุปผล สถิติการจัดเก็บรายได้ ค่าธรรมเนียม งานนำส่งเงิน การเก็บ รักษาเงิน และเอกสารทางการเงิน งานการตรวจสอบใบสำคัญ ฎีกาทุกประเภท งานการจัดทำบัญชี งาน ตรวจสอบบัญชีทุกประเภท งานเกี่ยวกับเงินเดือน ค่าจ้าง ค่าตอบแทน เงินบำเหน็จ บำนาญ และเงินอื่นๆ งานจัดทำหรือช่วยจัดทำงบประมาณ และเงินนอกงบประมาณ งานเกี่ยวกับสถานะการเงินการคลัง งานการ จัดสรรเงินต่างๆ งานทะเบียนคุมเงินรายได้และรายจ่ายต่างๆ งานควบคุมการเบิกจ่ายเงิน งานทำงบทดลอง ประจำเดือนและประจำปี งานเกี่ยวกับการจัดซื้อ จัดจ้าง จัดหา งานทะเบียนคุม งานการจำหน่าย พัสดุ ครุภัณฑ์และทรัพย์สินต่างๆ งานเกี่ยวกับเงินประกันสัญญาทุกประเภท งานบริการข้อมูล สถิติ ช่วยเหลือให้ คำแนะนำทางวิชาการ ด้านการเงิน การคลัง การบัญชี การพัสดุ และทรัพย์สิน งานอื่นๆ ที่เกี่ยวข้องและที่ ได้รับมอบหมาย กองคลัง กำหนดส่วนราชการภายในออกเป็น ๕ งาน ดังนี้

- ๒.๑ งานบริหารงานคลัง
- ๒.๒ การการเงินและบัญชี
- ๒.๓ งานพัฒนารายได้
- ๒.๔ งานแผนที่ภาษีและทะเบียนทรัพย์สิน
- ๒.๕ งานพัสดุและทรัพย์สิน

**(๓) กองช่าง** มีหน้าที่ความรับผิดชอบเกี่ยวกับ งานสำรวจ งานออกแบบ และเขียนแบบ งาน ประมาณราคากลาง งานจัดทำข้อมูลทางด้านวิศวกรรมต่างๆ งานจัดเก็บและทดสอบคุณภาพ งานจัดทำ ทะเบียนประวัติโครงสร้างพื้นฐาน อาคาร สะพาน คลอง แหล่งน้ำ งานติดตั้ง ซ่อมบำรุง ระบบไฟส่องสว่างและ ไฟสัญญาณจราจร งานปรับปรุงภูมิทัศน์ งานผังเมืองตามพระราชบัญญัติการผังเมือง งานควบคุมอาคารตาม ระเบียบกฎหมาย งานตรวจสอบการก่อสร้าง งานจัดทำแผนปฏิบัติงานการก่อสร้างและซ่อมบำรุงประจำปี งานควบคุมการก่อสร้างและซ่อมบำรุง งานจัดทำประวัติติดตาม ควบคุมการปฏิบัติงานเครื่องจักรกล งาน จัดทำทะเบียนประวัติการใช้เครื่องจักรกลและยานพาหนะ งานแผนการบำรุงรักษาเครื่องจักรกลและ ยานพาหนะ งานเกี่ยวกับการประปา งานเกี่ยวกับการช่างสุขาภิบาล งานช่วยเหลือสนับสนุนเครื่องจักรกล งาน ช่วยเหลือสนับสนุนการป้องกันและบรรเทาสาธารณภัย งานช่วยเหลือสนับสนุนด้านทรัพยากรธรรมชาติและ สิ่งแวดล้อม งานจัดทำทะเบียนคุมการจัดซื้อ เก็บรักษา การเบิกจ่ายวัสดุ อุปกรณ์ อะไหล่ น้ำมันเชื้อเพลิง งาน

บริการข้อมูลสถิติ ช่วยเหลือ ให้คำแนะนำทางวิชาการด้านวิศวกรรมต่างๆ งานอื่นๆ ที่เกี่ยวข้องและที่ได้รับมอบหมาย กองช่าง กำหนดส่วนราชการภายในออกเป็น ๖ งาน ดังนี้

- ๓.๑ งานบริหารทั่วไป
- ๓.๒ งานแบบแผนและก่อสร้าง
- ๓.๓ งานก่อสร้างและซ่อมบำรุง
- ๓.๔ งานผังเมือง
- ๓.๕ งานควบคุมอาคาร
- ๓.๖ งานสาธารณูปโภค

**(๔) กองสวัสดิการสังคม** มีหน้าที่ ความรับผิดชอบเกี่ยวกับการจัดทำแผนงานด้านการพัฒนาสังคม ด้านสวัสดิการสังคม และด้านสังคมสงเคราะห์ งานพัฒนาระบบ รูปแบบมาตรการ และวิธีการพัฒนาสังคม การจัดสวัสดิการ และการสังคมสงเคราะห์ที่สอดคล้องกับสภาพปัญหาและความต้องการของประชาชน งานพัฒนาชุมชน งานสำรวจและจัดตั้งคณะกรรมการชุมชน งานจัดระเบียบชุมชน งานส่งเสริมและสนับสนุนการจัดสวัสดิการสังคมแก่เด็ก สตรี ผู้สูงอายุ ผู้พิการ และผู้ด้อยโอกาส งานฝึกอบรมและเผยแพร่ความรู้เกี่ยวกับการพัฒนาชุมชน งานสังคมสงเคราะห์เด็ก สตรี ผู้สูงอายุ ผู้พิการ ทูพพลภาพ ผู้ด้อยโอกาส ผู้ไร้ที่พึ่ง ผู้ประสบภัยพิบัติต่างๆ งานสงเคราะห์เด็กและเยาวชน ผู้พิการทางร่างกายและสมอง งานสงเคราะห์เด็กและเยาวชนผู้ถูกทอดทิ้ง เร่ร่อน ไร้ที่พึ่ง ถูกทำร้ายร่างกาย งานส่งเสริมสวัสดิภาพเด็กและเยาวชนที่ประพฤติดันไม่เหมาะสมแก่วัย งานสงเคราะห์ครอบครัวที่ประสบปัญหาความเดือดร้อนและเผยแพร่ความรู้เกี่ยวกับการดำเนินชีวิตในครอบครัว งานด้านจิตวิทยา งานจ่ายเงินเบี้ยยังชีพผู้สูงอายุ ผู้พิการ ฯลฯ งานบริการข้อมูลสถิติ ช่วยเหลือให้คำแนะนำทางวิชาการ งานอื่นๆ ที่เกี่ยวข้องและที่ได้รับมอบหมาย กองสวัสดิการสังคม กำหนดส่วนราชการภายในออกเป็น ๔ งาน ดังนี้

- ๔.๑ งานบริหารทั่วไป
- ๔.๒ งานสังคมสงเคราะห์
- ๔.๓ งานส่งเสริมและพัฒนาอาชีพ
- ๔.๔ งานส่งเสริมสวัสดิการสังคม

**(๕) หน่วยตรวจสอบภายใน** มีหน้าที่ความรับผิดชอบเกี่ยวกับ งานจัดทำแผนการตรวจสอบภายในประจำปี งานการตรวจสอบความถูกต้องและเชื่อถือได้ของเอกสารการเงิน การบัญชี เอกสารการรับ การจ่ายเงินทุกประเภท ตรวจสอบการเก็บรักษาหลักฐานการเงิน การบัญชี งานตรวจสอบการสรรหาพัสดุและทรัพย์สินขององค์การบริหารส่วนตำบล งานตรวจสอบติดตามและการประเมินผลการดำเนินงานตามแผนงาน โครงการให้เป็นไปตามนโยบาย วัตถุประสงค์ และเป้าหมายที่กำหนดอย่างมีประสิทธิภาพ ประสิทธิผลและประหยัด งานวิเคราะห์และประเมินความมีประสิทธิภาพ ประหยัด คุ่มค่า ในการใช้ทรัพยากรของส่วนราชการต่างๆ งานประเมินการควบคุมภายในของหน่วยรับตรวจ งานรายงานผลการตรวจสอบภายใน งานบริการ ข้อมูล สถิติ ช่วยเหลือให้คำแนะนำ แนวทางแก้ไข ปรับปรุงการปฏิบัติงานแก่หน่วยรับตรวจและผู้เกี่ยวข้อง งานอื่นๆ ที่เกี่ยวข้องและที่ได้รับมอบหมาย

### ๓. ประชากร

#### ๓.๑ ข้อมูลเกี่ยวกับจำนวนประชากร (ข้อมูลเปรียบเทียบย้อนหลัง ๓ - ๕ ปี และการคาดการณ์ในอนาคต)

ประชากรทั้งสิ้น ๒,๖๐๓ คน แยกเป็นชาย ๑,๓๗๓ คน หญิง ๑,๒๓๐ คน มีความหนาแน่นเฉลี่ย ๑๐๕.๘๘ คน/ตารางกิโลเมตร (ข้อมูล ณ เดือน เมษายน พ.ศ. ๒๕๖๔ สำนักบริหารการทะเบียน กรมการปกครอง กระทรวงมหาดไทย)

#### สถิติประชากร ต.บ้านแหลม อ.บ้านแหลม จ.เพชรบุรี

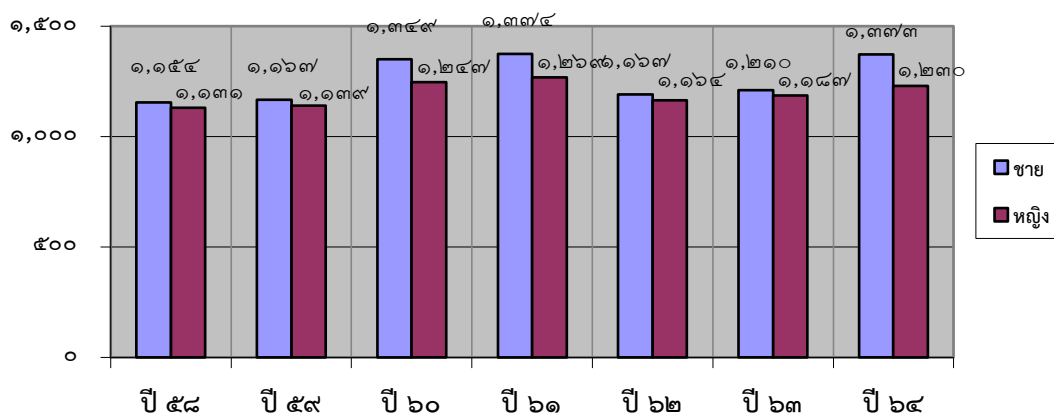

ที่มา : กรมการปกครอง กระทรวงมหาดไทย (เมษายน ๒๕๖๔)

#### ๓.๒ ช่วงอายุและจำนวนประชากร (ข้อมูล ณ เดือน เมษายน พ.ศ. ๒๕๖๔ สำนักบริหารการทะเบียน กรมการปกครอง กระทรวงมหาดไทย)

ช่วงอายุ	ชาย	หญิง	รวม
อายุต่ำกว่า ๑๘ ปี	๒๖๗	๒๒๙	๔๙๖
อายุ ๑๘ - ๖๐ ปี	๘๖๓	๗๘๕	๑,๖๔๘
อายุมากกว่า ๖๐ ปี	๒๔๓	๒๑๖	๔๕๙
รวม	๑,๓๗๓	๑,๒๓๐	๒,๖๐๓

### ๔. สภาพสังคม

#### ๔.๑ การศึกษา

โรงเรียนประถมศึกษา	๑	แห่ง	(โรงเรียนมิตรภาพที่ ๓๔)
โรงเรียนมัธยมศึกษา	๑	แห่ง	(โรงเรียนบ้านแหลมวิทยา)
ศูนย์การเรียนรู้ชุมชน	๑	แห่ง	(กศน.อำเภอบ้านแหลม)

#### ๔.๒ สาธารณสุข

อัตราการมีและใช้ส้วมราดน้ำร้อยละ ๑๐๐	
โรงพยาบาลของรัฐในสังกัดกระทรวงสาธารณสุข -	แห่ง
สถานพยาบาลเอกชน	- แห่ง
ร้านขายยาแผนปัจจุบัน	- แห่ง

### ๔.๓ อาชญากรรม

องค์การบริหารส่วนตำบลบ้านแหลมไม่มีเหตุอาชญากรรมเกิดขึ้น จากการสำรวจข้อมูลพื้นฐานพบว่า ส่วนมากประชาชนมีการป้องกันอุบัติเหตุอย่างถูกวิธี มีความปลอดภัยในชีวิตและทรัพย์สิน มีการตั้งจุดตรวจ จุดสกัด จุดบริการ ในช่วงเทศกาลที่มีวันหยุดหลายวันเพื่ออำนวยความสะดวกให้กับประชาชน

### ๔.๔ ยาเสพติด

ปัญหายาเสพติดในองค์การบริหารส่วนตำบลบ้านแหลม จากการที่ทางสถานีตำรวจภูธรบ้านแหลมได้แจ้งให้กับองค์การบริหารส่วนตำบลบ้านแหลมทราบนั้น พบว่าในเขตองค์การบริหารส่วนตำบลบ้านแหลมมีผู้ที่ติดยาเสพติดแต่เมื่อเทียบกับพื้นที่อื่นถือว่าน้อย และยังไม่พบผู้ค้า เหตุผลก็เนื่องมาจากว่าได้รับความร่วมมือกับทางผู้นำ ประชาชน หน่วยงานขององค์การบริหารส่วนตำบลบ้านแหลมที่ช่วยสอดส่องดูแลอยู่เป็นประจำ การแก้ไขปัญหาขององค์การบริหารส่วนตำบลบ้านแหลมสามารถทำได้เฉพาะตามอำนาจหน้าที่เท่านั้น เช่น การรณรงค์ การประชาสัมพันธ์ การแจกเบาะแส การฝึกอบรมให้ความรู้ ถ้านอกเหนือจากอำนาจหน้าที่ ก็เป็นเรื่องของอำเภอหรือตำรวจแล้วแต่กรณี ทั้งนี้ องค์การบริหารส่วนตำบลบ้านแหลมก็ได้ให้ความร่วมมือมาโดยตลอด

### ๔.๕ การสังคมสงเคราะห์

องค์การบริหารส่วนตำบลบ้านแหลมได้ดำเนินการด้านสังคมสงเคราะห์ ดังนี้

- (๑) ดำเนินการจ่ายเบี้ยยังชีพให้กับผู้สูงอายุ ผู้พิการ และผู้ป่วยเอดส์
- (๒) รับลงทะเบียนและประสานโครงการเงินอุดหนุนเพื่อการเลี้ยงดูเด็กแรกเกิด
- (๓) ประสานการทำบัตรผู้พิการ
- (๔) ดำเนินการโครงการฝึกอบรมทักษะอาชีพให้กับประชาชนทั่วไป
- (๕) ประสานการให้ความช่วยเหลือของจังหวัด อำเภอ หน่วยงานต่างๆ ที่ให้การสนับสนุน

## ๕. ระบบบริการพื้นฐาน

### ๕.๑ การคมนาคมขนส่ง

#### ทางบก

ถนนสายหลักมีจำนวน ๔ สาย ได้แก่

๑. ถนนกรมทางหลวง สายเพชรบุรี - บ้านแหลมฝั่งตะวันออก หมายเลข ๓๑๗๘
๒. ถนนกรมทางหลวง สายเพชรบุรี - บ้านแหลมฝั่งตะวันตก หมายเลข ๓๑๗๖
๓. ถนนสายบ้านแหลม - บางขุนไทร หมายเลข ๔๐๒๘
๔. ถนนสายบ้านแหลม - บางตะบูน หมายเลข ๔๐๑๒

นอกจากที่กล่าวมาแล้วยังมีสายย่อยๆ ในพื้นที่อีกหลายสาย

ถนนขององค์การบริหารส่วนตำบลบ้านแหลม จำนวน ๑๙ สาย

คอนกรีต	จำนวน ๑๒ สาย	ระยะทาง ๑๐.๐๐๗ กิโลเมตร
แอสฟัลท์ติก	จำนวน - สาย	ระยะทาง - กิโลเมตร
ลาดยาง	จำนวน ๒ สาย	ระยะทาง ๒.๐๒๐ กิโลเมตร
หินคลุก	จำนวน ๑ สาย	ระยะทาง ๑.๙๘๗ กิโลเมตร
คสล.บางส่วนหินคลุกบางส่วน	จำนวน ๓ สาย	ระยะทาง ๓.๔๙๗ กิโลเมตร
คสล.บางส่วนลูกรังบางส่วน	จำนวน ๒ สาย	ระยะทาง ๕.๐๐๐ กิโลเมตร



## ทางน้ำ

ในเขตองค์การบริหารส่วนตำบลบ้านแหลมมีแม่น้ำเพชรบุรีไหลผ่าน ปัจจุบันใช้เป็นทางสัญจรเพื่อประกอบอาชีพประมงในการขนส่งทางน้ำ

### ๕.๒ การไฟฟ้า

การขยายเขตไฟฟ้า ปัจจุบันมีไฟฟ้าใช้ทุกครัวเรือน คิดเป็น ๑๐๐ เปอร์เซ็นต์ ปัญหาคือไฟฟ้าส่องสว่างสาธารณะยังไม่สามารถดำเนินการครอบคลุมพื้นที่ได้ทั้งหมด องค์การบริหารส่วนตำบลบ้านแหลมได้บรรจุโครงการขยายเขตไฟฟ้าสาธารณะ ในแผนพัฒนาท้องถิ่น (พ.ศ. ๒๕๖๖ - ๒๕๗๐) เรียบร้อยแล้ว และบางจุดอยู่ในช่วงกำลังดำเนินการอยู่ องค์การบริหารส่วนตำบลก็ได้ตั้งงบประมาณในส่วนนี้ไว้แล้ว

### ๕.๓ การประปา

องค์การบริหารส่วนตำบลบ้านแหลมไม่มีกิจการประปาหมู่บ้าน ประชาชนในเขตพื้นที่ใช้น้ำประปาจากการประปาส่วนภูมิภาค

### ๕.๔ โทรศัพท์

ปัจจุบันในพื้นที่องค์การบริหารส่วนตำบลบ้านแหลม ไม่มีโทรศัพท์สาธารณะ เนื่องจากประชาชนได้นิยมใช้โทรศัพท์ส่วนบุคคลแทน ซึ่งสามารถติดต่อสื่อสารได้รวดเร็ว และสามารถใช้งานอินเทอร์เน็ตได้ เช่น โทรศัพท์มือถือ สำหรับสถานที่ราชการยังคงใช้ระบบโทรศัพท์พื้นฐานในการติดต่อสื่อสารอยู่

### ๕.๕ ไปรษณีย์หรือการสื่อสารหรือการขนส่ง และวัสดุ ครุภัณฑ์

องค์การบริหารส่วนตำบลบ้านแหลมไม่มีไปรษณีย์ แต่มีบริการไปรษณีย์จากไปรษณีย์ประจำอำเภอ ซึ่งมีจำนวน ๑ แห่ง ให้บริการ เวลา ๐๘.๐๐ - ๑๖.๐๐ น. ในวันจันทร์ - เสาร์ (วันเสาร์ครึ่งวัน) หยุดวันอาทิตย์ และมีท่ารถตู้วิ่งขึ้น จำนวน ๑ แห่ง อยู่ที่ตลาดวัดตันสน ให้บริการทุกวัน และทุกวัน

- มีหอกระจายข่าวประจำหมู่บ้านมีครบทั้ง ๘ หมู่บ้าน
- มีบริการให้ใช้อินเทอร์เน็ตฟรี ที่สำนักงานองค์การบริหารส่วนตำบลบ้านแหลม
- องค์การบริหารส่วนตำบลบ้านแหลม มีวัสดุ ครุภัณฑ์ในการปฏิบัติหน้าที่ แต่ก็มีบาง

รายการที่ยังขาดแคลนเนื่องจากมีงบประมาณไม่เพียงพอ วัสดุ ครุภัณฑ์ต่างๆ นั้นมีไว้สำหรับการปฏิบัติหน้าที่ของเจ้าหน้าที่องค์การบริหารส่วนตำบลบ้านแหลมในการดำเนินการกิจบริการสาธารณะเพื่อประโยชน์ของประชาชนเท่านั้น แต่หากประชาชนเดือดร้อน หรือหน่วยงานอื่นเดือดร้อน ก็สามารถมายืมใช้ได้

## ๖. ระบบเศรษฐกิจ

### ๖.๑ การเกษตร

มีแหล่งน้ำเพื่อใช้ในการเกษตร ได้แก่ แม่น้ำ (เพชรบุรี) ๑ สาย, ฝาย ๑ แห่ง, คลองชลประทาน ๓ แห่ง, หลุมยืมชลประทาน ๓ แห่ง, คลอง เหมือง แปรกและอื่นๆ ๑๘ แห่ง

### ๖.๒ การประมง

ประชาชนในเขตองค์การบริหารส่วนตำบลบ้านแหลมส่วนใหญ่ประกอบอาชีพการทำประมง เช่น การเลี้ยงกุ้ง หอย ปู ปลา ฯลฯ

### ๖.๓ การปศุสัตว์

การปศุสัตว์ในเขตองค์การบริหารส่วนตำบลบ้านแหลม เป็นการประกอบกิจการในลักษณะเลี้ยงในครัวเรือนเป็นอาชีพหลักและอาชีพเสริม เช่น การเลี้ยงไก่ เป็ด โค สุกร เพื่อจำหน่ายและบริโภคเองในครัวเรือน

#### ๖.๔ การบริการ

โรงแรม/รีสอร์ท	จำนวน	๓	แห่ง
ร้านอาหาร/คาราโอเกะ	จำนวน	๒	แห่ง

#### ๖.๕ การท่องเที่ยว

นาเกลือแหล่งผลิตเกลือทะเลตลอดเส้นทางเรียบชายฝั่งทะเล

#### ๖.๖ อุตสาหกรรม

อุตสาหกรรมขนาดกลางและขนาดเล็ก ได้แก่

๑. โรงงานแปรรูปอาหารทะเล	จำนวน	๑	แห่ง
๒. บริษัทแช่แข็งอาหารทะเลส่งออก	จำนวน	๑	แห่ง

#### ๖.๗ การพาณิชย์และกลุ่มอาชีพ

ร้านอาหาร	จำนวน	๓	แห่ง
ปั้มน้ำมันและก๊าซ	จำนวน	๓	แห่ง
คลังสินค้า	จำนวน	๗	แห่ง
ร้านค้า + ร้านขายของชำ	จำนวน	๑๒	แห่ง
ร้านปะยาง	จำนวน	๑	แห่ง
ร้านรับซื้อ - ขายของเก่า	จำนวน	๓	แห่ง
อู่ซ่อมรถ	จำนวน	๑	แห่ง
โรงงาน	จำนวน	๒	แห่ง
โรงเรือนให้เช่า	จำนวน	๒	แห่ง
ฟาร์มเปิด ไก่ หมู	จำนวน	๓	แห่ง
โรงน้ำแข็ง	จำนวน	๑	แห่ง
โรงเรือนทำพลาสติก ปลาแห้ง เพาะพันธุ์ปลา	จำนวน	๔	แห่ง

#### ๖.๘ แรงงาน

การจ้างงานตามหน่วยงานภาครัฐและเอกชนเป็นแรงงานไทย ส่วนการจ้างงานในการทำการประมงมีการจ้างแรงงานไทยและแรงงานพม่า

### ๗. ศาสนา ประเพณี วัฒนธรรม

#### ๗.๑ การนับถือศาสนา

ประชาชนส่วนใหญ่ในเขตองค์การบริหารส่วนตำบลบ้านแหลม ประมาณร้อยละ ๙๐ นับถือศาสนาพุทธ และร้อยละ ๑๐ นับถือศาสนาอิสลามและอื่นๆ ประชาชนส่วนใหญ่นับถือศาสนาพุทธ

#### ๗.๒ ประเพณีและงานประจำปี

วัฒนธรรม ชุมชนในเขตองค์การบริหารส่วนตำบลบ้านแหลม มีขนบธรรมเนียมประเพณีและวัฒนธรรมท้องถิ่นที่ดีงาม ปฏิบัติสืบทอดกันมาเป็นประจำทุกปี ดังนี้

๑. ประเพณีคนลาน	เดือนกุมภาพันธ์
๒. งานประเพณีสงกรานต์	เดือนเมษายน
๓. งานประเพณีเข้าพรรษา	เดือนกรกฎาคม
๔. งานประเพณีออกพรรษา	เดือนตุลาคม
๕. งานประเพณีลอยกระทง	เดือนพฤศจิกายน

### ๗.๓ ภูมิปัญญาท้องถิ่น ภาษาล้าน

- ด้านศิลปหัตถกรรม - งานประดิษฐ์จากเศษวัสดุ ทอเสื่อ งานไม้ การเย็บใบจาก
- ด้านการแพทย์และสาธารณสุข - นวดแผนไทย ทำลูกประคบ อบสมุนไพรหลังคลอดบุตร
- ด้านการทำขนมไทย - ขนมหวานเมืองเพชร

### ๗.๔ สินค้าพื้นเมืองและของที่ระลึก

อาหารทะเลสดและแปรรูป ขนมหวานเมืองเพชร ขนมจาก อาหารและขนมที่ผลิตจากใบชะคราม

## ๘. ทรัพยากรธรรมชาติ

### ๘.๑ น้ำ

มีแหล่งน้ำเพื่อใช้ในการเกษตร ได้แก่

- แม่น้ำ (แม่น้ำเพชรบุรี)	จำนวน	๑	สาย
- ฝาย	จำนวน	๑	แห่ง
- บ่อน้ำตื้น	จำนวน	-	แห่ง
- ประปาหมู่บ้าน	จำนวน	-	แห่ง
- คลองชลประทาน	จำนวน	๓	แห่ง
- หลุมยืมชลประทาน	จำนวน	๓	แห่ง
- คลอง, เหมือง, แพรกและอื่นๆ	จำนวน	๑๘	แห่ง

### ๘.๒ ป่าไม้

ในเขตพื้นที่องค์การบริหารส่วนตำบลบ้านแหลมไม่มีป่าไม้

### ๘.๓ ภูเขา

ในเขตพื้นที่องค์การบริหารส่วนตำบลบ้านแหลมไม่มีภูเขา

### ๘.๔ ทรัพยากรธรรมชาติที่สำคัญขององค์กรปกครองส่วนท้องถิ่น

- ทรัพยากรธรรมชาติที่สำคัญจะมาจากทะเลเป็นส่วนใหญ่ เช่น กุ้ง หอย ปู ปลา
- พื้นที่ป่าสงวนแห่งชาติ ป่าบ้านแหลม จำนวน ๖๒๕ ไร่ ที่ได้รับการถ่ายโอนภารกิจงาน

ควบคุมไฟป่า จากกรมอุทยานแห่งชาติ สัตว์ป่า และพันธุ์พืช ตั้งแต่วันที่ ๑ กันยายน พ.ศ. ๒๕๔๘

## ส่วนที่ ๒

### ยุทธศาสตร์การพัฒนากองกรปกครองส่วนท้องถิ่น

#### ๑. ความสัมพันธ์ระหว่างแผนพัฒนาระดับมหภาค

##### ๑.๑ แผนยุทธศาสตร์ชาติ ๒๐ ปี

###### วิสัยทัศน์ประเทศไทย

“ประเทศไทยมีความมั่นคง มั่งคั่ง ยั่งยืน เป็นประเทศพัฒนาแล้ว ด้วยการพัฒนาตามหลักปรัชญาของเศรษฐกิจพอเพียง” หรือเป็นคติพจน์ประจำชาติว่า “มั่นคง มั่งคั่ง ยั่งยืน” เพื่อสนองต่อต่อผลประโยชน์แห่งชาติ อันได้แก่ การมีเอกราช อธิปไตย การดำรงอยู่อย่างมั่นคงและยั่งยืนของสถาบันหลักของชาติ และประชาชนจากภัยคุกคามทุกรูปแบบ การอยู่ร่วมกันในชาติอย่างสันติสุข เป็นปึกแผ่น มีความมั่นคงทางสังคมท่ามกลางพหุสังคม และการมีเกียรติและศักดิ์ศรีของความเป็นมนุษย์ ความเจริญเติบโตของชาติ ความเป็นธรรมและความอยู่ดีมีสุขของประชาชน ความยั่งยืนของฐานทรัพยากรธรรมชาติสิ่งแวดล้อม ความมั่นคงทางพลังงานและอาหาร ความสามารถในการรักษาผลประโยชน์ของชาติภายใต้การเปลี่ยนแปลงของสถานะแวดล้อมระหว่างประเทศ และการอยู่ร่วมกันอย่างสันติ ประสานสอดคล้องกันด้านความมั่นคงในประชาคมอาเซียนและประชาคมโลกอย่างมีเกียรติและศักดิ์ศรี

**ความมั่นคง** หมายถึง การมีความมั่นคงปลอดภัยจากภัยและการเปลี่ยนแปลงทั้งภายในประเทศและภายนอกประเทศในทุกระดับ ทั้งระดับประเทศ สังคม ชุมชน ครัวเรือน และปัจเจกบุคคล และมีความมั่นคงในทุกมิติ ทั้งมิติทางการทหาร เศรษฐกิจ สังคม สิ่งแวดล้อม และการเมือง เช่น ประเทศมีความมั่นคงในเอกราชและอธิปไตย มีการปกครองระบอบประชาธิปไตยที่มีพระมหากษัตริย์ทรงเป็นประมุข สถาบันชาติ ศาสนา พระมหากษัตริย์ มีความเข้มแข็งเป็นศูนย์กลางและเป็นที่ยึดเหนี่ยวจิตใจของประชาชน มีระบบการเมืองที่มั่นคงเป็นกลไกที่นำไปสู่การบริหารประเทศที่ต่อเนื่องและโปร่งใสตามหลักธรรมาภิบาล สังคมมีความปรองดองและความสามัคคี สามารถผนึกกำลังเพื่อพัฒนาประเทศ ชุมชน มีความเข้มแข็ง ครอบคลุมมีความอบอุ่น ประชาชนมีความมั่นคงในชีวิต มีงานและรายได้ที่มั่นคง พอเพียงกับการดำรงชีวิต มีการออมสำหรับวัยเกษียณ ความมั่นคงของอาหาร พลังงานและน้ำ มีที่อยู่อาศัยและความปลอดภัยในชีวิตทรัพย์สิน

**ความมั่งคั่ง** หมายถึง ประเทศไทยมีการขยายตัวของเศรษฐกิจอย่างต่อเนื่องและมีความยั่งยืน จนเข้าสู่กลุ่มประเทศรายได้สูง ความเหลื่อมล้ำของการพัฒนาลดลง ประชากรมีความอยู่ดีมีสุขได้รับผลประโยชน์จากการพัฒนาอย่างเท่าเทียมกันมากขึ้น และมีการพัฒนาอย่างทั่วถึงทุกภาคส่วน มีคุณภาพชีวิตตามมาตรฐานขององค์การสหประชาชาติ ไม่มีประชาชนที่อยู่ในภาวะความยากจน เศรษฐกิจในประเทศมีความเข้มแข็ง ขณะเดียวกันต้องมีความสามารถในการแข่งขันกับประเทศต่างๆ ทั้งในตลาดโลกและตลาดภายในประเทศเพื่อให้สามารถสร้างรายได้ทั้งจากภายในและภายนอกประเทศ ตลอดจนมีการสร้างฐานเศรษฐกิจและสังคมแห่งอนาคต เพื่อให้สอดคล้องกับบริบทการพัฒนาที่เปลี่ยนแปลงไป และประเทศไทยมีบทบาทที่สำคัญในเวทีโลก และมีความสัมพันธ์ทางเศรษฐกิจและการค้าอย่างแน่นแฟ้นกับประเทศในภูมิภาคเอเชีย เป็นจุดสำคัญของการเชื่อมโยงในภูมิภาค ทั้งการคมนาคมขนส่ง การผลิต การค้า การลงทุน และการทำธุรกิจเพื่อให้เป็นพลังในการพัฒนา นอกจากนี้ ยังมีความสมบูรณ์ในทุนที่จะสามารถสร้างการพัฒนาต่อเนื่องไปได้แก่ ทุนมนุษย์ ทุนทางปัญญา ทุนทางการเงิน ทุนที่เป็นเครื่องมือเครื่องจักร ทุนทางสังคม และทุนทรัพยากรธรรมชาติและสิ่งแวดล้อม

**ความยั่งยืน** หมายถึง การพัฒนาที่สามารถสร้างความเจริญ รายได้ และคุณภาพชีวิตของประชาชนให้เพิ่มขึ้นอย่างต่อเนื่อง ซึ่งเป็นการเจริญเติบโตของเศรษฐกิจที่อยู่บนหลักการใช้ การรักษา และการฟื้นฟูฐานทรัพยากรธรรมชาติอย่างยั่งยืน ไม่ใช่ทรัพยากรธรรมชาติจนเกินพอดี ไม่สร้างมลภาวะต่อสิ่งแวดล้อม จนเกินความสามารถในการรองรับและเยียวยาของระบบนิเวศ การผลิตและการบริโภคเป็นมิตรกับสิ่งแวดล้อม และสอดคล้องกับเป้าหมายการพัฒนาที่ยั่งยืน ทรัพยากรธรรมชาติมีความอุดมสมบูรณ์มากขึ้น และสิ่งแวดล้อมมีคุณภาพดีขึ้น คนมีความรับผิดชอบต่อสังคม มีความเอื้ออาทร เสียสละเพื่อผลประโยชน์ส่วนรวม รัฐบาลมีนโยบายที่มุ่งประโยชน์ส่วนรวมอย่างยั่งยืน และให้ความสำคัญกับการมีส่วนร่วมของประชาชน และทุกภาคส่วนในสังคมยึดถือและปฏิบัติตาม หลักปรัชญาของเศรษฐกิจพอเพียงเพื่อการพัฒนาอย่างสมดุล มีเสถียรภาพ และยั่งยืน

### **ประเด็นยุทธศาสตร์ชาติ**

เพื่อให้ประเทศไทยสามารถยกระดับการพัฒนาให้บรรลุตามวิสัยทัศน์ “ประเทศไทยมีความมั่นคง มั่งคั่ง ยั่งยืน เป็นประเทศพัฒนาแล้ว ด้วยการพัฒนาตามหลักปรัชญาของเศรษฐกิจพอเพียง” และเป้าหมายการพัฒนาประเทศข้างต้น จึงจำเป็นต้องกำหนดยุทธศาสตร์การพัฒนาประเทศระยะยาว ที่จะทำให้ประเทศไทยมีความมั่นคงในเอกราชและอธิปไตย มีภูมิคุ้มกันต่อการเปลี่ยนแปลงจากปัจจัยภายในและภายนอกประเทศในทุกมิติทุกรูปแบบและทุกระดับ ภาคเกษตรกรรม ภาคอุตสาหกรรม และภาคบริการของประเทศได้รับการพัฒนายกระดับไปสู่การใช้เทคโนโลยีและนวัตกรรมในการสร้างมูลค่าเพิ่ม และพัฒนาโลกที่สำคัญในการขับเคลื่อนเศรษฐกิจใหม่ที่จะสร้างและเพิ่มศักยภาพในการแข่งขันของประเทศ เพื่อยกระดับฐานรายได้ของประชาชนในภาพรวมและกระจายผลประโยชน์ไปสู่ภาคส่วนต่างๆ ได้อย่างเหมาะสม คนไทยได้รับการพัฒนาให้เป็นคนดี เก่ง มีวินัย คำนึงถึงผลประโยชน์ส่วนรวม และมีศักยภาพในการคิดวิเคราะห์ สามารถ “รู้ รับ ปรับใช้” เทคโนโลยีใหม่ได้อย่างต่อเนื่อง สามารถเข้าถึงบริการพื้นฐาน ระบบสวัสดิการ และกระบวนการยุติธรรมได้อย่างเท่าเทียมกัน โดยไม่มีใครถูกทิ้งไว้ข้างหลัง

การพัฒนาประเทศในช่วงระยะเวลาของยุทธศาสตร์ชาติ จะมุ่งเน้นการสร้างสมดุลระหว่างการพัฒนาความมั่นคง เศรษฐกิจ สังคม และสิ่งแวดล้อม โดยการมีส่วนร่วมของทุกภาคส่วนในรูปแบบ “ประชารัฐ” โดยประกอบด้วย ๖ ยุทธศาสตร์ ได้แก่ ยุทธศาสตร์ชาติด้านความมั่นคง ยุทธศาสตร์ชาติด้านการสร้างความสามารถในการแข่งขัน ยุทธศาสตร์ชาติด้านการพัฒนาและเสริมสร้างศักยภาพทรัพยากรมนุษย์ ยุทธศาสตร์ชาติด้านการสร้างโอกาสและความเสมอภาคทางสังคม ยุทธศาสตร์ชาติด้านการสร้างการเติบโตบนคุณภาพชีวิตที่เป็นมิตรกับสิ่งแวดล้อม และยุทธศาสตร์ชาติด้านการปรับสมดุลและพัฒนาระบบการบริหารจัดการภาครัฐ โดยแต่ละยุทธศาสตร์มีเป้าหมายและประเด็นการพัฒนา ดังนี้

๑) **ยุทธศาสตร์ชาติด้านความมั่นคง มีเป้าหมายการพัฒนาที่สำคัญ** คือ ประเทศชาติมั่นคง ประชาชนมีความสุข เน้นการบริหารจัดการสถานะแวดล้อมของประเทศให้มีความมั่นคง ปลอดภัย เอกราช อธิปไตย และมีความสงบเรียบร้อยในทุกระดับ ตั้งแต่ระดับชาติ สังคม ชุมชน มุ่งเน้นการพัฒนาคน เครื่องมือ เทคโนโลยี และระบบฐานข้อมูลขนาดใหญ่ให้มีความพร้อมสามารถรับมือกับภัยคุกคาม และภัยพิบัติได้ทุกรูปแบบ และทุกระดับความรุนแรง ควบคู่ไปกับการป้องกันและแก้ไขปัญหาด้านความมั่นคงที่มีอยู่ในปัจจุบัน และที่อาจเกิดขึ้นในอนาคต ใช้กลไกการแก้ไขปัญหาแบบบูรณาการ ทั้งกับส่วนราชการ ภาคเอกชน ประชาสังคม และองค์กรที่ไม่ใช่รัฐ รวมถึงประเทศเพื่อนบ้าน และมิตรประเทศทั่วโลกบนพื้นฐานของหลัก

ธรรมาภิบาล เพื่อเอื้ออำนวยประโยชน์ต่อการดำเนินการของยุทธศาสตร์ชาติด้านอื่นๆ ให้สามารถขับเคลื่อนไป  
ได้ตามทิศทางและเป้าหมายที่กำหนด

**๒) ยุทธศาสตร์ชาติด้านการสร้างความสามารถในการแข่งขัน** มีเป้าหมายการพัฒนาที่  
มุ่งเน้นการยกระดับศักยภาพของประเทศในหลากหลายมิติ บนพื้นฐานแนวคิด ๓ ประการ ได้แก่

(๑) “ต่อยอดอดีต” โดยมองกลับไปที่เราทำมาทางเศรษฐกิจ อัตลักษณ์ วัฒนธรรม ประเพณี  
วิถีชีวิต และจุดเด่นทางทรัพยากรธรรมชาติที่หลากหลาย รวมทั้งความได้เปรียบเชิงเปรียบเทียบของประเทศ  
ในด้านอื่นๆ นำมาประยุกต์ผสมผสานกับเทคโนโลยีและนวัตกรรม เพื่อให้สอดคล้องกับบริบทของ เศรษฐกิจและ  
สังคมโลกสมัยใหม่

(๒) “ปรับปรุงจจุบัน” เพื่อปูทางสู่อนาคต ผ่านการพัฒนาโครงสร้างพื้นฐานของประเทศในมิติ  
ต่างๆ ทั้งโครงข่ายระบบคมนาคมและขนส่ง โครงสร้างพื้นฐานวิทยาศาสตร์เทคโนโลยีและดิจิทัล และการปรับ  
สภาพแวดล้อมให้เอื้อต่อการพัฒนาอุตสาหกรรมและบริการอนาคต

(๓) “สร้างคุณค่าใหม่ในอนาคต” ด้วยการเพิ่มศักยภาพของผู้ประกอบการ พัฒนาคนรุ่นใหม่  
รวมถึงปรับรูปแบบธุรกิจ เพื่อตอบสนองต่อความต้องการของตลาด ผสมผสานกับยุทธศาสตร์ที่รองรับอนาคต  
บนพื้นฐานของการต่อยอดอดีตและปรับปรุงจจุบัน พร้อมทั้งการส่งเสริมและสนับสนุนจากภาครัฐ ให้ประเทศ  
ไทยสามารถสร้างฐานรายได้และการจ้างงานใหม่ ขยายโอกาสทางการค้าและการลงทุนในเวทีโลก ควบคู่ไปกับ  
การยกระดับรายได้และการกินดีอยู่ดี รวมถึงการเพิ่มขึ้นของคนชั้นกลาง และลดความเหลื่อมล้ำของคนใน  
ประเทศได้ในคราวเดียวกัน

**๓) ยุทธศาสตร์ชาติด้านการพัฒนาและเสริมสร้างศักยภาพทรัพยากรมนุษย์** มีเป้าหมาย  
การพัฒนาที่สำคัญเพื่อพัฒนาคนในทุกมิติและในทุกช่วงวัยให้เป็นคนดี เก่ง และมีคุณภาพ โดยคนไทยมีความ  
พร้อมทั้งกาย ใจ สติปัญญา มีพัฒนาการที่รอบด้านและมีสุขภาพที่ดีในทุกช่วงวัย มีจิตสาธารณะ รับผิดชอบ  
ต่อสังคมและผู้อื่น มัธยัสถ์ อดออม โอบอ้อมอารี มีวินัย รักชาติ ศีลธรรม และเป็นพลเมืองดีของชาติ มีหลักคิดที่  
ถูกต้อง มีทักษะที่จำเป็นในศตวรรษที่ ๒๑ มีทักษะสื่อสารภาษาอังกฤษและภาษาที่สาม และอนุรักษ์ภาษา  
ท้องถิ่น มีนิสัยรักการเรียนรู้และการพัฒนาตนเองอย่างต่อเนื่องตลอดชีวิต สูการเป็นคนไทยที่มีทักษะสูง เป็น  
นวัตกรรม นักคิด ผู้ประกอบการ เกษตรกรยุคใหม่ และอื่นๆ โดยมีสัมมาชีพตามความถนัดของตนเอง

**๔) ยุทธศาสตร์ชาติด้านการสร้างโอกาสและความเสมอภาคทางสังคม** มีเป้าหมายการ  
พัฒนาที่ให้ความสำคัญกับการดึงเอาพลังของภาคส่วนต่างๆ ทั้งภาคเอกชน ประชาสังคม ชุมชน ท้องถิ่น  
มาร่วมขับเคลื่อน โดยการสนับสนุนการรวมตัวของประชาชนในการร่วมคิดร่วมทำเพื่อส่วนรวม การกระจาย  
อำนาจและความรับผิดชอบไปสู่กลไกบริหารราชการแผ่นดินในระดับท้องถิ่น การเสริมสร้างความเข้มแข็งของ  
ชุมชนในการจัดการตนเอง และการเตรียมความพร้อมมองประชากรไทย ทั้งในมิติสุขภาพ เศรษฐกิจ สังคม และ  
สภาพแวดล้อมให้เป็นประชากรที่มีคุณภาพ สามารถพึ่งตนเอง และทำประโยชน์แก่ครอบครัว ชุมชน และ  
สังคมให้นานที่สุด โดยรัฐให้หลักประกันการเข้าถึงบริการและสวัสดิการที่มีคุณภาพอย่างเป็นธรรมและทั่วถึง

**๕) ยุทธศาสตร์ชาติด้านการสร้างการเติบโตบนคุณภาพชีวิตที่เป็นมิตรกับสิ่งแวดล้อม** มี  
เป้าหมายการพัฒนาที่สำคัญเพื่อนำไปสู่การบรรลุเป้าหมายการพัฒนาที่ยั่งยืนในทุกมิติ ทั้งด้านสังคม เศรษฐกิจ  
สิ่งแวดล้อม ธรรมาภิบาล และความเป็นหุ้นส่วนความร่วมมือระหว่างกัน ทั้งภายในและภายนอกประเทศอย่าง  
บูรณาการ ใช้พื้นที่เป็นตัวตั้งในการกำหนดกลยุทธ์และแผนงาน และการให้ทุกฝ่ายที่เกี่ยวข้องได้เข้ามามีส่วน

ร่วมในแบบทางตรงให้มากที่สุดเท่าที่จะเป็นไปได้ โดยเป็นการดำเนินการบนพื้นฐานการเติบโตร่วมกัน ไม่ว่าจะ เป็นทางเศรษฐกิจ สิ่งแวดล้อม และคุณภาพชีวิต โดยให้ความสำคัญกับการสร้างสมดุลทั้ง ๓ ด้าน อันจะนำไปสู่ ความยั่งยืนเพื่อคนรุ่นต่อไปอย่างแท้จริง

**๖) ยุทธศาสตร์ชาติด้านการปรับสมดุลและพัฒนาระบบการบริหารจัดการภาครัฐ** มีเป้าหมายการพัฒนาที่สำคัญเพื่อปรับเปลี่ยนภาครัฐที่ยึดหลัก “ภาครัฐของประชาชนเพื่อประชาชน และ ประโยชน์ส่วนรวม” โดยภาครัฐต้องมีขนาดที่เหมาะสมกับบทบาทภารกิจ แยกแยะบทบาท หน่วยงานของรัฐที่ ทำหน้าที่ในการกำกับหรือในการให้บริการในระบบเศรษฐกิจที่มีการแข่งขัน มีสมรรถนะสูง ยึดหลัก ธรรมภิบาล ปรับวัฒนธรรมการทำงานให้มุ่งผลสัมฤทธิ์และผลประโยชน์ส่วนรวม มีความทันสมัย และพร้อมที่จะปรับตัวให้ทันต่อการเปลี่ยนแปลงของโลกอยู่ตลอดเวลา โดยเฉพาะอย่างยิ่ง การนำนวัตกรรม เทคโนโลยี ข้อมูลขนาดใหญ่ ระบบการทำงานที่เป็นดิจิทัลเข้ามาประยุกต์ใช้อย่างคุ้มค่า และปฏิบัติงานเทียบได้กับ มาตรฐานสากล รวมทั้งมีลักษณะเปิดกว้างเชื่อมโยงถึงกัน และเปิดโอกาสให้ทุกภาคส่วนเข้ามามีส่วนร่วมเพื่อ ตอบสนองความต้องการของประชาชนได้อย่างสะดวก รวดเร็ว และ โปร่งใส โดยทุกภาคส่วนในสังคมต้อง ร่วมกันปลูกฝังค่านิยมความซื่อสัตย์สุจริต ความมัธยัสถ์ และสร้าง จิตสำนึกในการปฏิเสธไม่ยอมรับการทุจริต ประพฤติมิชอบอย่างสิ้นเชิง นอกจากนี้ กฎหมายต้องมีความ ชัดเจน มีเพียงเท่าที่จำเป็น มีความทันสมัย มีความเป็นสากล มีประสิทธิภาพ และนำไปสู่การลดความเหลื่อมล้ำและเอื้อต่อการพัฒนา โดยกระบวนการ ยุติธรรมมีการบริหารที่มีประสิทธิภาพ เป็นธรรม ไม่เลือกปฏิบัติและการอำนวยความสะดวกตามหลัก นิติธรรม

## **๑.๒ แผนพัฒนาเศรษฐกิจและสังคมแห่งชาติ ฉบับที่ ๑๒**

การจัดทำแผนพัฒนาท้องถิ่นขององค์การบริหารส่วนตำบลบ้านแหลมมีความสัมพันธ์และ สอดคล้องกับแผนยุทธศาสตร์พัฒนาขององค์กรปกครองส่วนท้องถิ่น โดยแผนยุทธศาสตร์การพัฒนาจะต้อง สอดคล้องกับแผนพัฒนาเศรษฐกิจและสังคมแห่งชาติ เพื่อให้การจัดทำแผนพัฒนาท้องถิ่น (พ.ศ. ๒๕๖๖ - ๒๕๗๐) ขององค์การบริหารส่วนตำบลบ้านแหลม มีความสอดคล้องกับทิศทางแผนพัฒนาเศรษฐกิจและสังคม แห่งชาติ ฉบับที่ ๑๒ องค์การบริหารส่วนตำบลบ้านแหลมจึงได้จัดทำแผนที่สอดคล้องกับแผนพัฒนาเศรษฐกิจ และสังคมแห่งชาติ ฉบับที่ ๑๒

ยุทธศาสตร์ในแผนพัฒนาเศรษฐกิจและสังคมแห่งชาติ ฉบับที่ ๑๒ มีทั้งหมด ๑๐ ยุทธศาสตร์ โดยมี ๖ ยุทธศาสตร์ตามกรอบยุทธศาสตร์ชาติ ๒๐ ปี และอีก ๔ ยุทธศาสตร์ที่เป็นปัจจัยสนับสนุน ดังนี้

**ยุทธศาสตร์ที่ ๑ การเสริมสร้างและพัฒนาศักยภาพทุนมนุษย์** ทุนมนุษย์ของประเทศไทย ยังมีปัญหาในด้านคุณภาพคนในแต่ละช่วงวัย โดยผลลัพธ์ทางการศึกษาของเด็กวัยเรียนค่อนข้างต่ำ การพัฒนา ความรู้และทักษะของแรงงานไม่ตรงกับตลาดงาน ในขณะที่คนไทยจำนวนไม่น้อยยังไม่สามารถคัดกรองและ เลือกรับวัฒนธรรมได้อย่างเหมาะสม ซึ่งส่งผลกระทบต่อวิกฤตค่านิยม ทักษะคน และพฤติกรรมในการดำเนินชีวิต การ พัฒนาในระยะต่อไปจึงต้องให้ความสำคัญกับการวางรากฐานการพัฒนานคนให้มีความสมบูรณ์ เพื่อให้คนไทยมี ทักษะคนและพฤติกรรมตามบรรทัดฐานที่ดีของสังคม ได้รับการศึกษาที่มีคุณภาพสูงตามมาตรฐานสากล และ สามารถเรียนรู้ด้วยตนเองอย่างต่อเนื่อง มีสุขภาวะที่ดีขึ้น คนทุกช่วงวัยมีทักษะ ความรู้ และความสามารถ เพิ่มขึ้น รวมทั้งสถาบันทางสังคมมีความเข้มแข็งและมีส่วนร่วมในการพัฒนาประเทศเพิ่มขึ้น

**ยุทธศาสตร์ที่ ๒ การสร้างความเป็นธรรมลดความเหลื่อมล้ำในสังคม** การพัฒนาในช่วงที่ ผ่านมาทำให้สังคมไทยก้าวหน้าไปหลายด้าน แต่การแก้ปัญหาความเหลื่อมล้ำและสร้างความเป็นธรรมใน

สังคมไทยมีความคืบหน้าช้า ทั้งเรื่องความแตกต่างของรายได้ระหว่างกลุ่มประชากร ความแตกต่างของคุณภาพการบริการภาครัฐ รวมทั้งข้อจำกัดในการเข้าถึงกระบวนการยุติธรรมและเทคโนโลยีของกลุ่มผู้ด้อยโอกาสและกลุ่มที่อยู่ในพื้นที่ห่างไกล ดังนั้น การพัฒนาในระยะต่อไป จึงจำเป็นต้องมุ่งลดปัญหาความเหลื่อมล้ำด้านรายได้ของกลุ่มคนที่มีฐานะทางเศรษฐกิจสังคมที่แตกต่างกัน แก้ไขปัญหาความยากจน เพิ่มโอกาสการเข้าถึงบริการพื้นฐานทางสังคมของภาครัฐ รวมทั้งเพิ่มศักยภาพชุมชนและเศรษฐกิจฐานรากให้มีความเข้มแข็ง เพื่อให้ชุมชนพึ่งพาตนเองและได้รับส่วนแบ่งผลประโยชน์ทางเศรษฐกิจมากขึ้น

### **ยุทธศาสตร์ที่ ๓ การสร้างความเข้มแข็งทางเศรษฐกิจและแข่งขันได้อย่างยั่งยืน**

เศรษฐกิจไทยขยายตัวต่ำกว่าศักยภาพอย่างต่อเนื่องเป็นเวลาหลายปี ทั้งจากผลกระทบของเศรษฐกิจโลกซบเซา และข้อจำกัดภายในประเทศเองที่เป็นอุปสรรคต่อการเพิ่มผลิตภาพและขีดความสามารถในการแข่งขัน รวมทั้งฐานเศรษฐกิจภายในประเทศขยายตัวช้า การพัฒนา ๕ ปีต่อจากนี้ไป จึงเน้นให้เศรษฐกิจเติบโตได้ตามศักยภาพและมีเสถียรภาพ ภาคส่งออกมีการพัฒนาจนสามารถขยายตัวและเป็นกลไกสำคัญในการขับเคลื่อนเศรษฐกิจไทย ผลิตภาพการ ผลิตของประเทศเพิ่มขึ้น การลงทุนภาครัฐและเอกชนมีการขยายตัวอย่างต่อเนื่อง และมาจากความร่วมมือกันมากขึ้น ประชาชนและผู้ประกอบการเข้าสู่ระบบภาษีมากขึ้น และประเทศไทยมีขีดความสามารถในการแข่งขันทางเศรษฐกิจสูงขึ้น นอกจากนี้ ยังเน้นให้เศรษฐกิจรายสาขามีการเติบโตอย่างเข้มแข็ง ภาคการเกษตรเน้น เกษตรกรรมยั่งยืนและให้เกษตรกรมีรายได้เพิ่มขึ้น มีการพัฒนาเมืองอุตสาหกรรมนิเวศ การท่องเที่ยวสามารถทำรายได้และแข่งขันได้มากขึ้น วิสาหกิจขนาดกลางและขนาดย่อมมีบทบาทต่อระบบเศรษฐกิจมากขึ้น ภาคการเงินมีประสิทธิภาพเพิ่มขึ้น

### **ยุทธศาสตร์ที่ ๔ การเติบโตที่เป็นมิตรกับสิ่งแวดล้อมเพื่อการพัฒนาอย่างยั่งยืน**

สภาพทรัพยากรธรรมชาติและสิ่งแวดล้อมกำลังเป็นจุดอ่อนสำคัญต่อการรักษาฐานการผลิตและการให้บริการ รวมทั้งการดำรงชีวิตของคนไทย ซึ่งปัญหาดังกล่าวเกิดจากการลดลงของพื้นที่ป่าไม้ ทรัพยากรดินเสื่อมโทรม ความหลากหลายทางชีวภาพถูกคุกคาม ความเสี่ยงในการขาดแคลนทรัพยากรน้ำในอนาคต ปัญหาสิ่งแวดล้อมเพิ่มสูงขึ้นตามการขยายตัวของเศรษฐกิจและชุมชนเมือง การเปลี่ยนแปลงสภาพภูมิอากาศและภัยพิบัติทางธรรมชาติมีความผันผวนและรุนแรงมากขึ้น และข้อตกลงระหว่างประเทศเกี่ยวกับการเปลี่ยนแปลงสภาพภูมิอากาศทวีความเข้มข้น ซึ่งจะส่งผลกระทบต่อแนวทางการพัฒนาประเทศในอนาคต ดังนั้น การพัฒนาในระยะต่อไปจึงมุ่งเน้นการรักษาและฟื้นฟูฐานทรัพยากรธรรมชาติ การสร้างความมั่นคงด้านน้ำ และการบริหารจัดการทรัพยากรน้ำให้มีประสิทธิภาพ การสร้างคุณภาพสิ่งแวดล้อมที่ดี ลดมลพิษ และลดผลกระทบต่อสุขภาพของประชาชนและระบบนิเวศ การเพิ่มประสิทธิภาพการลดก๊าซเรือนกระจกและขีดความสามารถในการปรับตัวต่อการเปลี่ยนแปลงสภาพภูมิอากาศ และการเพิ่มประสิทธิภาพการบริหารจัดการเพื่อลดความเสี่ยงจากภัยพิบัติ และลดความสูญเสียในชีวิตและทรัพย์สินที่เกิดจากสาธารณภัย

### **ยุทธศาสตร์ที่ ๕ การเสริมสร้างความมั่นคงแห่งชาติเพื่อการพัฒนาประเทศสู่ความมั่นคง**

**และยั่งยืน** กระแสโลกาภิวัตน์และความก้าวหน้าทางเทคโนโลยีในปัจจุบัน มีแนวโน้มส่งผลกระทบต่อความมั่นคงและเสถียรภาพของประเทศไทยในหลายมิติ ทั้งภัยคุกคามภายนอก ในเรื่องการขยายอิทธิพลและการเพิ่มบทบาทของประเทศมหาอำนาจในภูมิภาคต่างๆ ของโลก อาชญากรรมข้ามชาติและการก่อการร้าย และภัยคุกคามภายในประเทศ ได้แก่ ความเห็นต่างทางความคิดและอุดมการณ์ของคนในชาติ การสร้างสถานการณ์ในจังหวัดชายแดนภาคใต้ และการคุกคามทางเศรษฐกิจโดยอาชญากรรมคอมพิวเตอร์ ดังนั้น การพัฒนาในระยะต่อไป จึงเน้นในเรื่องการปกป้องและเชิดชูสถาบัน พระมหากษัตริย์ให้เป็นสถาบันหลักของประเทศ สังคมมีความสมานฉันท์ ประชาชนมีส่วนร่วมป้องกันแก้ไข ปัญหาความมั่นคง ประชาชนในจังหวัดชายแดนภาคใต้มีความปลอดภัยในชีวิตและทรัพย์สิน มีโอกาสในการศึกษาและการประกอบอาชีพที่สร้าง



รายได้เพิ่มขึ้น ประเทศไทยมีความสัมพันธ์และความร่วมมือด้านความมั่นคงกับนานาประเทศในการป้องกันภัยคุกคามในรูปแบบต่างๆ ควบคู่ไปกับการรักษาผลประโยชน์ของชาติ มีความพร้อมต่อการรับมือภัยคุกคามทั้งภัยคุกคามทางทหารและภัยคุกคามอื่นๆ และแผนงานด้านความมั่นคงมี การบูรณาการสอดคล้องกับนโยบายการพัฒนาเศรษฐกิจ สังคม ทรัพยากรธรรมชาติและสิ่งแวดล้อม

**ยุทธศาสตร์ที่ ๖ การบริหารจัดการในภาครัฐ การป้องกันการทุจริตประพฤติมิชอบและธรรมาภิบาลในสังคมไทย** ระบบการบริหารจัดการในภาครัฐที่ขาดประสิทธิภาพเป็นอุปสรรคที่สำคัญต่อการพัฒนาประเทศมาอย่างต่อเนื่อง ทั้งการให้บริการประชาชนยังไม่ได้มาตรฐานสากล การบังคับใช้กฎหมายที่ขาดประสิทธิภาพ การบริหารจัดการและการให้บริการของท้องถิ่นขาดความโปร่งใส ระบบและกระบวนการยุติธรรมไม่สามารถอำนวยความสะดวกได้อย่างเสมอภาคและเป็นธรรม รวมทั้งการทุจริตประพฤติมิชอบในสังคมไทย การพัฒนาระยะต่อไปจึงต้องเร่งปฏิรูปการบริหารจัดการภาครัฐให้เกิดผลสัมฤทธิ์อย่างจริงจัง โดยมุ่งเน้นในเรื่องการลดสัดส่วนค่าใช้จ่ายด้านบุคลากร และเพิ่มประสิทธิภาพการบริหารจัดการและการให้บริการของภาครัฐ รวมทั้งประสิทธิภาพการประกอบธุรกิจของประเทศ การเพิ่มประสิทธิภาพการบริหารจัดการที่ดีขององค์กรปกครองส่วนท้องถิ่น การปรับคะแนนดัชนีการรับรู้การทุจริตให้อยู่ในระดับที่ดีขึ้น และการลดจำนวนการดำเนินคดีกับผู้มิได้กระทำความผิด

**ยุทธศาสตร์ที่ ๗ การพัฒนาโครงสร้างพื้นฐานและระบบโลจิสติกส์** ที่ผ่านมาการพัฒนาโครงสร้างพื้นฐานและระบบโลจิสติกส์ของประเทศประสบปัญหาด้านความต่อเนื่องในการดำเนินการ และปัญหาเชิงปริมาณ คุณภาพ และการบริหารจัดการการให้บริการที่สอดคล้องกับมาตรฐานสากล ทำให้มีข้อจำกัดในการสนับสนุนการพัฒนาประเทศให้มีประสิทธิภาพ การพัฒนาในระยะต่อไปจึงมุ่งเน้นในเรื่องการลดความเข้มของการใช้พลังงานและลดต้นทุนโลจิสติกส์ของประเทศ การพัฒนาระบบขนส่งทางรางและทางน้ำเพิ่มปริมาณการเดินทางด้วยระบบขนส่งสาธารณะในเขตเมือง และขยายขีดความสามารถในการรองรับปริมาณผู้โดยสารของท่าอากาศยานใน กรุงเทพมหานครและท่าอากาศยานในภูมิภาค การเพิ่มความสามารถในการแข่งขันด้านโลจิสติกส์และการอำนวยความสะดวกทางการค้า การพัฒนาด้านพลังงานเพื่อเพิ่มสัดส่วนการใช้พลังงานทดแทนต่อปริมาณการใช้พลังงานขั้นสุดท้าย และลดการพึ่งพาก๊าซธรรมชาติในการผลิตไฟฟ้า การพัฒนาเศรษฐกิจดิจิทัล และการพัฒนาด้านสาธารณสุขการ (น้ำประปา)

**ยุทธศาสตร์ที่ ๘ การพัฒนาวิทยาศาสตร์ เทคโนโลยี วิจัย และนวัตกรรม** การพัฒนาเศรษฐกิจของประเทศไทยในช่วงระยะเวลาที่ผ่านมา อาศัยการเพิ่มประสิทธิภาพจากปัจจัยความได้เปรียบด้านแรงงาน ทรัพยากรธรรมชาติ และการนำเข้าเทคโนโลยีสำเร็จรูปจากต่างประเทศมากกว่าการสะสมองค์ความรู้เพื่อพัฒนาเทคโนโลยีของตนเอง ทำให้ส่วนแบ่งผลประโยชน์ทางด้านเทคโนโลยีซึ่งมีมูลค่าเพิ่มสูงตกอยู่กับประเทศผู้เป็นเจ้าของเทคโนโลยี อีกทั้งการลงทุนด้านการวิจัยและพัฒนาอย่างไม่เพียงพอที่จะขับเคลื่อนประเทศสู่สังคมนวัตกรรมได้ การพัฒนาจึงเน้นในเรื่องการเพิ่มความเข้มแข็งด้านวิทยาศาสตร์และเทคโนโลยีของประเทศ และการเพิ่มความสามารถในการประยุกต์ใช้วิทยาศาสตร์ เทคโนโลยี และนวัตกรรมเพื่อยกระดับความสามารถการแข่งขันของภาคการผลิตและบริการ และคุณภาพชีวิตของประชาชน

**ยุทธศาสตร์ที่ ๙ การพัฒนาภาค เมือง และพื้นที่เศรษฐกิจ** ในช่วงแผนพัฒนาฯ ฉบับที่ ๑๒ ประเทศไทยต้องใช้ประโยชน์จากศักยภาพและภูมิสังคมเฉพาะของพื้นที่ และการดำเนินยุทธศาสตร์เชิงรุกเพื่อเสริมจุดเด่นในระดับภาคและจังหวัดในการเป็นฐานการผลิตและบริการที่สำคัญ ประกอบกับการขยายตัวของประชากรในเขตเมืองจะเป็นโอกาสในการกระจายความเจริญและยกระดับรายได้ของประชาชนโดยการพัฒนาเมืองให้เป็นเมืองน่าอยู่และมีศักยภาพในการรองรับการค้าการลงทุน รวมทั้งลดแรงกดดันจากการกระจุกตัวของการพัฒนาในกรุงเทพฯ และภาคกลางไปสู่ภูมิภาค นอกจากนี้ การเป็นส่วนหนึ่งของประชาคมเศรษฐกิจ

อาเซียนยังเป็นโอกาสในการเปิดพื้นที่เศรษฐกิจใหม่บริเวณชายแดนเชื่อมโยงการค้าการลงทุนในภูมิภาคของ ไทยกับประเทศเพื่อนบ้านอีกด้วย ดังนั้น การพัฒนาจึงมุ่งเน้นในเรื่องการลดช่องว่างรายได้ระหว่างภาคและมีการกระจายรายได้ที่เป็นธรรมมากขึ้น การเพิ่มจำนวนเมืองศูนย์กลางของจังหวัดเป็นเมืองนำอยู่สำหรับคนทุกกลุ่มในสังคม พื้นที่ฐานเศรษฐกิจหลักมีระบบการผลิตที่มีประสิทธิภาพสูงและเป็นมิตรต่อสิ่งแวดล้อม และการเพิ่มมูลค่าการลงทุนในพื้นที่เศรษฐกิจใหม่บริเวณชายแดน

**ยุทธศาสตร์ที่ ๑๐ ความร่วมมือระหว่างประเทศเพื่อการพัฒนา** การพัฒนาความร่วมมือระหว่างประเทศของไทยในช่วงแผนพัฒนาฯ ฉบับที่ ๑๒ ยึดหลักคิดเสรี เปิดเสรี และเปิดโอกาส โดยมุ่งเน้นการพัฒนาและขยายความร่วมมือทั้งด้านเศรษฐกิจ สังคม ความมั่นคง และอื่นๆ กับมิตรประเทศ และเป็นการขับเคลื่อนต่อเนื่องจากการดำเนินการภายใต้แผนพัฒนาฯ ฉบับที่ ๑๑ โดยกำหนดเป็นแนวทางการดำเนินนโยบายการค้าและการลงทุนที่เสรี เปิดกว้างและเป็นธรรม ดำเนินยุทธศาสตร์เชิงรุกในการแสวงหาตลาดใหม่ๆ ส่งเสริมให้ผู้ประกอบการไทยไปลงทุนในต่างประเทศ และส่งเสริมความร่วมมือเพื่อการพัฒนากับประเทศในอนุภูมิภาคและภูมิภาครวมทั้งประเทศนอกภูมิภาค ดังนั้น การพัฒนาจึงมุ่งเน้นในเรื่องการมีเครือข่ายการเชื่อมโยงตามแนวระเบียงเศรษฐกิจที่ครอบคลุมและมีการใช้ประโยชน์ได้เต็มศักยภาพ การเพิ่มระบบห่วงโซ่มูลค่าในอนุภูมิภาคและภูมิภาคอาเซียน ประเทศไทยเป็นฐานเศรษฐกิจ การค้าและการลงทุนที่สำคัญในภูมิภาคอนุภูมิภาค อาเซียน และเอเชีย รวมทั้งมีการพัฒนาส่วนขยายจากแนวระเบียงเศรษฐกิจในอนุภูมิภาคให้ครอบคลุมภูมิภาคอาเซียน เอเชียตะวันออก และเอเชียใต้ และประเทศไทยเป็นหุ้นส่วนการพัฒนาที่สำคัญทั้งในระดับ

### ๑.๓ แผนพัฒนาภาค/แผนพัฒนากลุ่มจังหวัด/แผนพัฒนาจังหวัด

#### ๑.๓.๑ แผนพัฒนาภาคกลาง

##### ๑) ยุทธศาสตร์การพัฒนา

จากการที่ภาคกลางเป็นภาคที่มีเศรษฐกิจขนาดใหญ่ที่สุดของประเทศ แต่มีความไม่สมดุลและยั่งยืน มีความเหลื่อมล้ำระหว่างพื้นที่สูง และส่งผลกระทบต่อสังคม ความไม่ปลอดภัยในชีวิตและทรัพย์สิน และภาวะแวดล้อมค่อนข้างสูง อย่างไรก็ตามภาคกลางเป็นศูนย์กลางคมนาคม ศูนย์กลางการศึกษา พื้นที่เกษตรมีระบบชลประทานจำนวนมาก จึงเป็นแหล่งผลิตอาหารที่สำคัญของประเทศ จึงกำหนดยุทธศาสตร์การพัฒนาไว้ ๕ ยุทธศาสตร์ ดังนี้

##### ยุทธศาสตร์ที่ ๑ พัฒนาฐานเศรษฐกิจหลักของประเทศให้มีการพัฒนาอย่างต่อเนื่อง

**เป้าประสงค์** เพื่อรักษาเสถียรภาพการพัฒนาอุตสาหกรรม เกษตร การบริการ การลงทุนให้มีความมั่นคงและเพื่อเพิ่มขีดความสามารถในการแข่งขันของประเทศ

**แนวทางการพัฒนา** มีแนวทางการพัฒนาในด้านต่างๆ ดังนี้

##### (๑) อุตสาหกรรม

(๑.๑) รักษาฐานอุตสาหกรรมที่มีอยู่ให้ยั่งยืน เพื่อเป็นฐานอุตสาหกรรมของประเทศ โดยให้ความสำคัญกับการติดตามประเมินผลทางด้านสิ่งแวดล้อม เพื่อการเตือนภัยและจัดการแก้ไขปัญหาสิ่งแวดล้อมก่อนที่จะมีผลกระทบต่อชุมชนข้างเคียง โดยเฉพาะพื้นที่จังหวัดชลบุรีระยอง สมุทรปราการ พระนครศรีอยุธยา และฉะเชิงเทรา ซึ่งเป็นแหล่งอุตสาหกรรมยานยนต์ อุตสาหกรรมปิโตรเคมี อุตสาหกรรมอิเล็กทรอนิกส์ พร้อมทั้งพัฒนาอุตสาหกรรมอาหารเข้าสู่การผลิตอาหาร Ready to cook และ Ready to eat ในพื้นที่กลุ่มภาคกลางตอนบน ๒ (ชัยนาท ลพบุรี สิงห์บุรี อ่างทอง) กลุ่มจังหวัดภาคกลางตอนล่าง ๑ (นครปฐม ราชบุรี กาญจนบุรี สุพรรณบุรี) และกลุ่มจังหวัดภาคกลางตอนล่าง ๒ (เพชรบุรี ประจวบคีรีขันธ์ สมุทรสาคร สมุทรสงคราม) เพื่อสร้างรายได้ให้กับประเทศ

(๑.๒) เสริมสร้างสภาพแวดล้อมแหล่งอุตสาหกรรม โดยพัฒนารวมกลุ่มอุตสาหกรรมในพื้นที่ชายฝั่งทะเลภาคตะวันออก ขยายจัดตั้งนิคมอุตสาหกรรมในจังหวัดสระบุรีเพื่อรองรับอุตสาหกรรมใหม่ที่โยกย้ายมาจากกรุงเทพฯและปริมณฑล รวมทั้งสนับสนุนอุตสาหกรรมที่มีอยู่เดิมให้ขยายตัวเข้ามาในนิคมอุตสาหกรรม และจัดตั้งเขตหรือนิคมอุตสาหกรรมทั่วไปและเฉพาะประเภทโดยเฉพาะนิคมหรือเขตอุตสาหกรรมพอกย้อมและพิมพ์ผ้าในภาคกลางด้านตะวันตก และสนับสนุนการลงทุนเขต/นิคมอุตสาหกรรมประมงครบวงจรและธุรกิจต่อเนื่องพร้อมสร้างท่าเรือประมงที่จังหวัดสมุทรสาคร

(๑.๓) พัฒนาคุณภาพอุตสาหกรรมให้ได้มาตรฐานโดยใช้เทคโนโลยีสะอาด (การออกแบบ/Valuecreation/เทคโนโลยีสะอาด) โดยเฉพาะพื้นที่ชายฝั่งทะเลตะวันออก พื้นที่จังหวัดสมุทรปราการและสมุทรสาคร

(๑.๔) สนับสนุนด้านการตลาด เงินทุนและความรู้ในการบริหารจัดการแก่อุตสาหกรรมขนาดกลางและขนาดย่อม เพื่อพัฒนาขีดความสามารถและสร้างความเข้มแข็งให้แก่อุตสาหกรรม SMEs

## (๒) การเกษตร

(๒.๑) พัฒนาและปรับปรุงฐานทรัพยากร และโครงสร้างพื้นฐานการเกษตร โดยพัฒนาแหล่งน้ำ ดิน รักษาพื้นที่เกษตรกรรมที่อุดมสมบูรณ์ไว้โดยเฉพาะในเขตพื้นที่ภายใต้ โครงการชลประทานเจ้าพระยาใหญ่ แม่น้ำแม่กลอง และแม่น้ำท่าจีน ได้แก่ จังหวัดชัยนาท สุพรรณบุรี สิงห์บุรี อ่างทอง พระนครศรีอยุธยา และราชบุรี ลดใช้สารเคมีเพื่อผลิตสินค้าที่ปลอดภัยจากสารพิษ พัฒนาโครงสร้างพื้นฐานด้านการเกษตร เช่น โรงปุ๋ยอินทรีย์ชุมชน และเครื่องจักรกลทางการเกษตร

(๒.๒) พัฒนาระบบการปลูกพืช การปศุสัตว์และการประมงให้สอดคล้องกับศักยภาพพื้นที่ โดยยึดหลักเศรษฐกิจพอเพียงและสร้างเครือข่ายการเรียนรู้ในกลุ่มพื้นที่ภาคกลางตอนบน ๒ ภาคกลางตอนล่าง ๑ และ ๒

(๒.๓) พัฒนาคุณภาพและมาตรฐานสินค้าเกษตร โดยสนับสนุน R&D ควบคุมภูมิปัญญาท้องถิ่น สร้างมูลค่าเพิ่ม พัฒนาระบบมาตรฐานตรวจสอบรับรองคุณภาพ และส่งเสริมการพัฒนาผลิตภัณฑ์จากวัสดุเหลือใช้ทางการเกษตร/วัชพืช/พืชสมุนไพร

(๒.๔) สนับสนุนด้านการตลาด เงินทุน ความรู้ในการบริหารจัดการธุรกิจเกษตร โดยส่งเสริมการรวมกลุ่มในพื้นที่ภาคกลางตอนบน และภาคกลางตอนล่าง ได้แก่ พื้นที่จังหวัดชัยนาท อ่างทอง สิงห์บุรี และสุพรรณบุรี

(๒.๕) พัฒนาระบบการขนส่ง เก็บรักษา และรวบรวมผลผลิต โดยเฉพาะในพื้นที่ที่เป็นตลาดกลางสินค้าเกษตรที่สำคัญของภาค ได้แก่ ตลาดกลางข้าวและพืชไร่ จังหวัดสุพรรณบุรีและชัยนาท ตลาดกลางผักและผลไม้จังหวัดปทุมธานี ราชบุรี และระยอง ตลาดสัตว์น้ำจังหวัดสมุทรสาครและสมุทรสงคราม

## (๓) การท่องเที่ยว

(๓.๑) ฟื้นฟูและบริหารจัดการแหล่งท่องเที่ยวอย่างเป็นระบบ โดยส่งเสริมให้ประชาชนมีส่วนร่วมจัดการแหล่งท่องเที่ยวในท้องถิ่น เพื่อเพิ่มขีดความสามารถในการให้บริการระดับนานาชาติ การกำหนดแนวทางการพัฒนาเฉพาะสำหรับแหล่งท่องเที่ยวที่เป็นที่นิยมของชาวต่างชาติ เช่น หัวหิน พัทยา เกาะช้าง เป็นต้น

(๓.๒) พัฒนาสิ่งอำนวยความสะดวกเพิ่มขีดความสามารถบริการ โดยพัฒนาโครงสร้างพื้นฐาน คุณภาพบริการ กิจกรรมท่องเที่ยวรูปแบบใหม่ที่สอดคล้องกับศักยภาพเชิงวัฒนธรรมและทรัพยากรธรรมชาติ โดยการพัฒนาศูนย์สุขภาพระดับโลกที่บริเวณปริมณฑลของกรุงเทพฯ ระยอง หัวหิน และ

เพชรบุรี สนามกอล์ฟระดับโลกที่บริเวณพัทยา ระยอง นครนายก เพชรบุรี กาญจนบุรี ศูนย์การค้าพลอยสี ระดับโลกที่จันทบุรี แหล่งท่องเที่ยวที่เกาะช้าง และพุทธอุทยานแห่งโลกที่พุทธมณฑล/พระปฐมเจดีย์ และการจัดกลุ่มแหล่งท่องเที่ยวให้สนองตอบความต้องการของนักท่องเที่ยวที่แตกต่างกันทั้งในและต่างประเทศ เช่น กลุ่มหาดทรายชายทะเล ได้แก่ เกาะช้าง-พัทยา-ชะอำ-หัวหิน-ปราณบุรี-บางสะพาน กลุ่มอุทยานแห่งชาติ วนอุทยาน ป่าไม้ เช่น กาญจนบุรี-เพชรบุรี-ประจวบฯ และนครนายก-ปราจีนบุรี กลุ่มประวัติศาสตร์ศาสนา ประเพณีวัฒนธรรม อาทิ กาญจนบุรี-พระนครศรีอยุธยา-ลพบุรี-นครปฐม และเพชรบุรี-ราชบุรี-สุพรรณบุรี กลุ่มกีฬา กอล์ฟ อาทิ พัทยา ระยอง จันทบุรี กีฬาทางน้ำ อาทิ พัทยา หัวหิน ชะอำ

#### (๔) การค้า การลงทุน และการบริการ

(๔.๑) พัฒนาความร่วมมือกับประเทศเพื่อนบ้านโดยเฉพาะการลงทุน สร้าง Value Chain และ พัฒนารัฐกิจการค้ารูปแบบใหม่และมุ่งลงทุนในต่างประเทศ เพื่อแสวงหาวัตถุดิบ/แรงงานราคาถูก

(๔.๒) รักษาตลาดเดิม และแสวงหาตลาดใหม่ โดยขยายบริการที่มีศักยภาพในการแข่งขัน เช่น การบริการด้านการศึกษา สุขภาพ (โรงพยาบาล/Spa) โดยเฉพาะในพื้นที่จังหวัดนนทบุรี สมุทรปราการ สมุทรสาคร นครปฐม ปราจีนบุรี ชลบุรี ระยอง และเพชรบุรี ซึ่งเป็นแหล่งรวมสถาบันการศึกษาและโรงพยาบาลที่มีชื่อเสียง รวมทั้งเป็นแหล่งการแพทย์แผนไทย ใช้สมุนไพรบำบัดยารักษาโรค มีการนวด อบ ประคบ ผิงเข็ม และมีการแปรรูปสมุนไพรไทยเป็นเวชภัณฑ์และเครื่องสำอางที่กำลังเป็นที่นิยม และมีการส่งเสริมการขยายตลาดไปต่างประเทศ

#### (๕) การพัฒนาระบบ Logistics และ Infrastructures ให้มีประสิทธิภาพ

(๕.๑) พัฒนาระบบ Logistics และ Infrastructures ให้มีประสิทธิภาพและได้มาตรฐานระดับนานาชาติโดยเน้นการพัฒนาระบบราง เชื่อมโยงภาคตะวันออกเฉียงเหนือ แหล่งอุตสาหกรรม และท่าเรือ โดยเฉพาะ พื้นที่จังหวัดชลบุรีระยอง และสระบุรีเพื่อลดต้นทุนการขนส่ง อาทิ ปรับปรุงบริหารจัดการท่าเรือแหลมฉบัง ก่อสร้าง ICD ที่แก่งคอย จังหวัดสระบุรีและศึกษาระบบเชื่อมต่อการคมนาคมขนส่งทางบกกับทางน้ำให้มีประสิทธิภาพ และปรับปรุงเส้นทางเชื่อมต่อระหว่างจังหวัดให้ได้มาตรฐานเพื่อลดอุบัติเหตุการจราจรควบคู่กับการพัฒนาบุคลากรด้าน การบริหารการจัดการขนส่ง

(๕.๒) พัฒนาระบบฐานข้อมูลการขนส่งให้สามารถให้ข้อมูลที่สำคัญกับผู้ใช้บริการ เส้นทางและข้อมูลอื่นที่จำเป็นต่อการใช้การขนส่งเพื่อการพัฒนาผลิตภาพ

#### ยุทธศาสตร์ที่ 2 พัฒนาศักยภาพคน สังคม และชุมชนให้มีคุณภาพ มีธรรมาภิบาล

**เป้าประสงค์** เพื่อพร้อมรับการเปลี่ยนแปลงเศรษฐกิจโลก ควบคู่กับการยกระดับคุณภาพชีวิต ประชาชนให้ดีขึ้น

#### แนวทางการพัฒนา

##### (๑) พัฒนาการศึกษในพื้นที่ภาคกลาง โดยมีแนวทางดำเนินการ ดังนี้

(๑.๑) สนับสนุนการเรียนการสอนทั้งในระบบและนอกระบบโรงเรียน เพื่อแก้ไขปัญหา ประชากรไม่รู้หนังสือโดยควรให้ความสำคัญกับกลุ่มพื้นที่ภาคกลางตอนล่าง โดยเฉพาะจังหวัด กาญจนบุรี สุพรรณบุรีราชบุรี กลุ่มภาคกลางตอนกลาง โดยเฉพาะจังหวัดสระแก้ว และกลุ่มจังหวัดภาคตะวันออกเฉียงเหนือ โดยเฉพาะจังหวัดตราด

(๑.๒) พัฒนาคุณภาพมาตรฐานการศึกษาทุก ระดับทั้งในระบบและนอกระบบ โรงเรียนในทุกกลุ่มจังหวัด ในพื้นที่ภาคกลาง

(๑.๓) สนับสนุนสถาบันอาชีวศึกษาในการ จัดการเรียนการสอนวิชาชีพที่เป็น จุดเด่นของพื้นที่ เช่น การต่อเรือ อุตสาหกรรมปิโตรเคมี อุตสาหกรรมด้านอิเล็กทรอนิกส์ อุตสาหกรรม

ยานยนต์โดยเฉพาะพื้นที่จังหวัดชลบุรี ระยอง สมุทรสาคร ปทุมธานี พระนครศรีอยุธยา และควรสนับสนุนให้ประชากรในพื้นที่มีโอกาสเรียนต่อในระดับอาชีวะให้เพิ่มมากขึ้น

(๑.๔) เพิ่มพูนความรู้และทักษะฝีมือแรงงาน ก่อนและหลังทำงาน และการศึกษาวิชาชีพ เพื่อพัฒนาผลิตภาพแรงงานให้สูงขึ้น โดยพื้นที่ที่ควรให้ความสำคัญ คือ ปริมณฑล และภาคตะวันออก

(๑.๕) ส่งเสริมการศึกษาวิจัยและพัฒนาโดยเฉพาะด้านวิทยาศาสตร์เทคโนโลยีและการต่อยอดภูมิปัญญาท้องถิ่น เพื่อให้สามารถนำไปสู่การพัฒนาเชิงพาณิชย์ และสร้างประสบการณ์ให้กับบุคลากร โดยเน้นพื้นที่ พระนครศรีอยุธยา ปทุมธานี ชลบุรี ระยอง เพชรบุรี ราชบุรี

## **(๒) พัฒนาสุขภาพของประชาชน โดยมีแนวทางดำเนินการ ดังนี้**

(๒.๑) ส่งเสริมบทบาทของครอบครัว ชุมชน และภาคประชาสังคมในการสร้างวัฒนธรรมในการ ดูแลสุขภาพ โดยเฉพาะการรักษาดูแลสุขภาพผู้วัยเฒ่า และการดูแลมารดาและทารก

(๒.๒) สนับสนุนงานอาสาสมัครกลุ่มสุขภาพ เพื่อรณรงค์ป้องกันและปลูกจิตสำนึกเรื่องสุขภาพ รวมถึงการสร้างทางเลือกสุขภาพ โดยพื้นที่ภาคกลางควรให้ความสำคัญเกี่ยวกับโรคเบาหวาน โรคที่เกี่ยวข้องกับระบบทางเดินอาหาร โรคระบบต่อมไร้ท่อ โรคความดันโลหิตสูง และโรคหัวใจ

(๒.๓) สนับสนุนการศึกษาวิจัย เพื่อพัฒนาระบบการจัดการสุขภาพโดยผสมผสานภูมิปัญญาไทยและสากล พร้อมทั้งเพิ่มอัตราบุคลากรทางการแพทย์ให้เหมาะสมกับสัดส่วนประชากรในพื้นที่ โดยเฉพาะบุคลากรด้าน ทันตแพทย์พยาบาลวิชาชีพ และพยาบาลเทคนิค

**(๓) เสริมสร้างความเข้มแข็งสถาบันครอบครัว ชุมชน และสังคม โดยมีแนวทางดำเนินการดังนี้**

(๓.๑) เสริมสร้างความรู้ให้กับคน เกี่ยวกับทักษะการดำรงชีวิตบนพื้นฐานของหลักปรัชญาเศรษฐกิจพอเพียง และจิตสำนึกของพลเมืองที่ดี

(๓.๒) เสริมสร้างความมั่นคงในการดำรงชีวิตของคนในชุมชน ด้านรายได้ ที่อยู่อาศัย สุขภาพและระบบสวัสดิการชุมชน และสนับสนุนการรวมกลุ่มของชุมชนเพื่อสร้างกิจกรรมทางเศรษฐกิจและรายได้ของชุมชน

(๓.๓) เสริมสร้างกระบวนการสร้างความสัมพันธ์ในครอบครัว พร้อมทั้งขยายโอกาสการเข้าถึงบริการสังคมแก่กลุ่มผู้สูงอายุ ผู้พิการ และผู้ด้อยโอกาส

(๓.๔) เสริมสร้างความมั่นคงปลอดภัยในชีวิตและทรัพย์สิน โดยเพิ่มศักยภาพในการดูแลความปลอดภัยในพื้นที่เขตพื้นที่เมืองใหญ่เพิ่มมากขึ้น ได้แก่ ชลบุรี ระยอง นครปฐม ปทุมธานีและสมุทรปราการ เป็นต้น พร้อมทั้งหามาตรการเพื่อส่งเสริมให้ประชาชนมีส่วนร่วมในการดูแลความปลอดภัยในพื้นที่ของตนเอง

(๓.๕) เสริมสร้างความสมานฉันท์ในสังคมโดยสนับสนุนกระบวนการสร้างความเข้าใจที่ถูกต้องต่อสาธารณชน เพื่อให้สาธารณชนได้ตระหนักถึงความสงบสุขและความมั่นคงของชาติ

## **(๔) พัฒนาศักยภาพของชุมชนและท้องถิ่น โดยมีแนวทางดำเนินการ ดังนี้**

(๔.๑) สนับสนุนการสร้างระบบการเรียนรู้ของชุมชนอย่างครบวงจร

(๔.๒) สนับสนุนสถาบันการศึกษาในพื้นที่การจัดทำศูนย์ข้อมูลด้านภูมิปัญญาวัฒนธรรม และความหลากหลายทางชีวภาพท้องถิ่น

(๔.๓) สนับสนุนการจัดตั้งกลุ่มและเครือข่ายเพื่อการพัฒนาเศรษฐกิจ สังคม และวัฒนธรรม

**ยุทธศาสตร์ที่ ๓ อนุรักษ์ฟื้นฟูและพัฒนาทรัพยากรธรรมชาติและสิ่งแวดล้อมให้มีความสมดุลต่อระบบนิเวศ**

**เป้าประสงค์** เพื่อสนับสนุนการพัฒนาฐานเศรษฐกิจหลักของประเทศ

**แนวทางการพัฒนา**

(๑) เร่งแก้ไขปัญหาการกัดเซาะชายฝั่งทะเลอ่าวไทยโดยเฉพาะพื้นที่สมุทรปราการ สมุทรสาคร สมุทรสงคราม ฉะเชิงเทรา ระยอง และเพชรบุรี

(๒) ป้องกันปัญหาสิ่งแวดล้อมจากการพัฒนาเมืองและชุมชนที่จะส่งผลกระทบต่อพื้นที่ชนบท โดยการรณรงค์การลดขยะมูลฝอยทั้งการนำกลับมาใช้ใหม่และการกำจัดอย่างถูกหลักสุขาภิบาล การปรับปรุงและขยายระบบบำบัดน้ำเสียชุมชน การเตือนภัยจากมลพิษต่างๆ เช่น อากาศ ภัยอันตราย โดยเน้นจังหวัดสมุทรปราการ สมุทรสาคร ฉะเชิงเทรา ชลบุรีระยอง เพชรบุรี และส่งเสริมการผลิตที่เป็นมิตรกับสิ่งแวดล้อม

(๓) ส่งเสริมการมีส่วนร่วมของภาคีการพัฒนาในการอนุรักษ์และรักษาทรัพยากรธรรมชาติและสิ่งแวดล้อม โดยรณรงค์ปลูกจิตสำนึก และเปิดโอกาสให้ประชาชนมีส่วนร่วมในการพัฒนา/บริหารจัดการทรัพยากรและสิ่งแวดล้อม รวมทั้งจัดทำฐานข้อมูลทรัพยากร และให้สถาบันการศึกษาและหน่วยงานที่เกี่ยวข้องสนับสนุนให้ความรู้

(๔) อนุรักษ์และฟื้นฟูทรัพยากรและสิ่งแวดล้อม ให้สมบูรณ์โดยกำหนดการใช้ที่ดินตามศักยภาพ และความเหมาะสม ฟื้นฟูป่าชายเลน และบริหารจัดการระบบจัดสรรน้ำเป็นระบบอย่างบูรณาการ และฟื้นฟูคุณภาพน้ำแม่น้ำเจ้าพระยา โดยเน้นแม่น้ำเจ้าพระยาตอนล่าง คือ บริเวณจังหวัดพระนครศรีอยุธยา ปทุมธานี นนทบุรี รวมทั้งแม่น้ำท่าจีน และแม่น้ำบางปะกง จังหวัดฉะเชิงเทรา เน้นการบริหารจัดการน้ำดีเจือจางน้ำเสียและน้ำเค็มให้เหมาะสม

(๕) เตรียมการรองรับการแก้ปัญหาอันเนื่องมาจากภัยพิบัติ โดยเฉพาะอุทกภัยในเขตพื้นที่จังหวัด ชัยนาท สิงห์บุรี อ่างทอง พระนครศรีอยุธยา สุพรรณบุรี สมุทรสาคร และจันทบุรี ซึ่งเป็นพื้นที่น้ำท่วมซ้ำซาก ภัยแล้ง โดยเฉพาะจังหวัดกาญจนบุรี ราชบุรี ชลบุรี ระยอง สระแก้ว ฉะเชิงเทรา เพชรบุรี ประจวบคีรีขันธ์ ซึ่งเป็นพื้นที่เกิดภัยแล้งซ้ำซาก ดินถล่ม ในเขตพื้นที่อำเภอปากท่อ อำเภอสวนผึ้ง จังหวัดราชบุรี อำเภอดงพญาเทพ อำเภอไทรโยค อำเภอเมือง จังหวัดกาญจนบุรี อำเภอด่านช้าง จังหวัดสุพรรณบุรี อำเภอสอยดาว อำเภอเมือง จังหวัดจันทบุรี และอำเภอแก่งกระจาน จังหวัดเพชรบุรี ซึ่งมีพื้นที่เสี่ยงต่อการเกิดดินถล่ม

**ยุทธศาสตร์ที่ ๔ เสริมสร้างศักยภาพการพัฒนาเมืองและพื้นที่ชายแดนตามแนวเส้นทางเชื่อมโยงทางเศรษฐกิจกับประเทศเพื่อนบ้านทั้งแนวเหนือ-ใต้และตะวันออก-ตะวันตก**

**เป้าประสงค์** เพื่อเป็นประตูการค้าเชื่อมโยงประเทศเพื่อนบ้านและนานาชาติโดยมีพื้นที่เป้าหมาย การพัฒนาการค้าชายแดนดังนี้ กาญจนบุรี-ทวาย (พม่า) บางสะพาน-บกเป็ยน (พม่า) สระแก้ว-ปอยเปต (กัมพูชา) ตราด-เกาะกง (กัมพูชา)

**แนวทางการพัฒนา**

(๑) พัฒนาโครงข่ายการคมนาคมขนส่งให้เชื่อมโยงตามแนวเส้นทางเศรษฐกิจตะวันออก-ตะวันตก ได้แก่ เชื่อมโยงทวาย(พม่า) ทางจังหวัดกาญจนบุรี-สุพรรณบุรี-อ่างทอง-พระนครศรีอยุธยา-นครนายก-ปราจีนบุรี-สระแก้ว เชื่อมโยงไปสู่พนมเปญ(กัมพูชา) และวังเตา(เวียดนาม) แนวเส้นทางเศรษฐกิจเหนือ-ใต้จากแหลมฉบังไปยังนครราชสีมา-ขอนแก่น-อุดรธานี-หนองคาย ข้ามสะพานแม่น้ำโขงไปยังเวียงจันทน์-สิบสองปันนา (จีนตอนใต้) และ พระนครศรีอยุธยา-อ่างทอง-สิงห์บุรี เชื่อมโยงไปยัง พิษณุโลก-อุตรดิตถ์-ลำปาง-พะเยา-เชียงราย-แม่สาย ไป คุณหมิง (จีนตอนใต้)

(๒) ปรับปรุงกฎระเบียบและสิทธิประโยชน์ที่เอื้อต่อการลงทุนร่วมกันเพื่อสร้างแรงจูงใจในการย้ายฐานการปลูกพืชเศรษฐกิจ และอุตสาหกรรม (SMEs) ไปยังประเทศเพื่อนบ้าน

(๓) ยกกระดับมาตรฐานการให้บริการและอำนวยความสะดวก บริเวณจุดผ่านแดน เช่น One Stop Service บริเวณจุดผ่านแดนคลองลึก จังหวัดสระแก้ว บ้านแหลม บ้านผักกาด จังหวัดจันทบุรีและบ้านหาดเล็ก จังหวัดตราด

(๔) สนับสนุนให้เกิดการสร้างแหล่งงานในพื้นที่ชายแดนระหว่างไทยกับประเทศเพื่อนบ้าน เช่น Contract Farming การจัดตั้งนิคมอุตสาหกรรม การจัดตั้งโรงงานบริเวณพื้นที่ชายแดน เร่งรัดการดำเนินการตามข้อตกลงร่วมกันในการนำเข้าแรงงานระหว่างภาครัฐกับรัฐให้มีผลทางปฏิบัติพิจารณา อัตราค่าจ้างแรงงานต่างด้าวให้เหมาะสมและเอื้อต่อการลงทุนของผู้ประกอบการ ตลอดจนให้มีการ ผูกอบรมแรงงานต่างด้าว

(๕) ส่งเสริมการพัฒนาขีดความสามารถของผู้ประกอบการที่เกี่ยวข้องในพื้นที่ชายแดน ได้แก่ จังหวัดกาญจนบุรีสระแก้ว จันทบุรีตราด และประจวบคีรีขันธ์ โดยฝึกอบรมให้ความรู้เกี่ยวกับประเพณีวัฒนธรรม ระเบียบการค้า การลงทุนที่เกี่ยวข้องกับประเทศเพื่อนบ้าน รวมทั้งฝึกอบรมด้านภาษา และ IT

(๖) ส่งเสริมให้มีการพัฒนาการท่องเที่ยวเชื่อมโยงกับประเทศเพื่อนบ้าน โดยพัฒนาอนุรักษ์แหล่งท่องเที่ยวเดิมและใหม่ พัฒนาโครงสร้างพื้นฐานและสิ่งอำนวยความสะดวก และการพัฒนาเส้นทางแนวตะเข็บชายแดน

(๗) ส่งเสริมความสัมพันธ์และความร่วมมือกับประเทศเพื่อนบ้านในด้านประเพณีวัฒนธรรม การ กีฬา และความร่วมมือทางวิชาการ

**ยุทธศาสตร์ที่ ๕ บริหารจัดการพัฒนาพื้นที่เมืองและชนบทอย่างมีส่วนร่วมและเกื้อกูลกัน**  
**เป้าประสงค์** เพื่อให้มีการจัดระเบียบรูปแบบการพัฒนาเมืองและชุมชนได้สอดคล้องกับการพัฒนาโครงสร้างพื้นฐานและความต้องการของชุมชน

#### **แนวทางการพัฒนา**

(๑) สนับสนุนให้มีการจัดทำผังเมืองระดับจังหวัดโดยท้องถิ่นร่วมกับชุมชนและหน่วยงานที่เกี่ยวข้องจัดบริการโครงสร้างพื้นฐานให้สอดคล้องกับผังเมืองที่วางไว้โดยเน้นเมืองที่มีการขยายตัวของอุตสาหกรรมได้แก่ พระนครศรีอยุธยา ปทุมธานี ชลบุรี และระยอง

(๒) ส่งเสริมการบริหารจัดการพัฒนาพื้นที่อย่างมีส่วนร่วมทั้งภาครัฐ เอกชน ท้องถิ่นและชุมชน โดยเน้นการพัฒนาโครงสร้างพื้นฐานให้เพียงพอต่อความต้องการ การป้องกันน้ำท่วม การแก้ไขปัญหามลพิษ ในพื้นที่ชานเมืองพระนครศรีอยุธยา นนทบุรี ปทุมธานีสมุทรปราการ ชลบุรี ชัยนาท อ่างทอง สุพรรณบุรีและจันทบุรี

(๓) สนับสนุนความรู้ทางวิชาการและเตรียมความพร้อมให้กับชุมชนและท้องถิ่นในการพัฒนาพื้นที่ของตนเอง โดยเน้นท้องถิ่นและชุมชนในพื้นที่ชนบท และพัฒนาฐานข้อมูลเพื่อชีวิตการมีส่วนร่วมทุกภาคส่วน

(๔) สนับสนุนให้ท้องถิ่นและชุมชนในพื้นที่ชนบท วางแผนพัฒนาชุมชนเพื่อเตรียมการรองรับการพัฒนาที่ขยายตัวจากพื้นที่เมืองและกิจกรรมทางเศรษฐกิจ เช่น อุตสาหกรรมแปรรูปเกษตร นิคมอุตสาหกรรมใหม่ โดยเน้นพื้นที่ ฉะเชิงเทรา ชลบุรีระยอง กาญจนบุรีเพชรบุรี ประจวบคีรีขันธ์

(๕) สนับสนุนกระบวนการติดตามประเมินผลและตรวจสอบการดำเนินงานตามแผนพัฒนา และการบริหารจัดการพื้นที่ของภาครัฐ

(บ) การพัฒนากลไกการขับเคลื่อนการพัฒนาในระดับภาค และการแก้ไขปัญหาความขัดแย้งต่างๆ ที่เกิดขึ้นจากผลการพัฒนาในพื้นที่ โดยเน้นกลไกการแก้ไขปัญหาความขัดแย้งการใช้ทรัพยากรน้ำเพื่อการอุปโภคบริโภค และการเกษตร อุตสาหกรรมบริเวณจังหวัดระยอง และชลบุรี โดยการมีส่วนร่วมของภาคีการพัฒนาทั้งรัฐ เอกชน ท้องถิ่น ประชาคม ชุมชนที่เกี่ยวข้อง

### **๑.๓.๒ ยุทธศาสตร์การพัฒนากลุ่มจังหวัดภาคกลางตอนล่าง ๒ พ.ศ. ๒๕๖๐ – ๒๕๗๙ วิสัยทัศน์ของกลุ่มจังหวัดระยะ ๒๐ ปี**

“ศูนย์กลางการผลิตอาหารเกษตร ทะเลแปรรูป มาตรฐานโลก แหล่งท่องเที่ยวหลากหลายทางเลือก เน้นการอนุรักษ์ทรัพยากรชายฝั่งอย่างยั่งยืน”

การจัดทำแผนยุทธศาสตร์การพัฒนากลุ่มจังหวัดภาคกลางตอนล่าง ๒ ระยะ ๒๐ ปี มีวัตถุประสงค์ สำคัญคือ

๑) เพื่อให้กลุ่มจังหวัดมีแผนยุทธศาสตร์การพัฒนากลุ่มจังหวัดระยะ ๒๐ ปี เป็นกรอบและทิศทางการพัฒนาไปสู่การกำหนดกรอบแนวทางในการจัดทำแผนพัฒนาจังหวัดและกลุ่มจังหวัด ๔ ปี และแผนปฏิบัติการประจำปีของจังหวัดและกลุ่มจังหวัด

๒) เพื่อบูรณาการความร่วมมือระหว่างภาครัฐ ภาคเอกชน ภาคประชาสังคม และสถาบันการศึกษา ในการขับเคลื่อนยุทธศาสตร์การพัฒนากลุ่มจังหวัดและกลุ่มจังหวัด เชื่อมโยงการพัฒนาในระดับพื้นที่สู่ระดับภาค และระดับประเทศ

๓) เพื่อส่งเสริมและสนับสนุนการขับเคลื่อนการพัฒนาจังหวัดและกลุ่มจังหวัดสู่การพัฒนาที่มีความมั่นคง มั่งคั่ง ยั่งยืน โดยการมีส่วนร่วมของทุกภาคส่วน

๔) เพื่อเป็นแนวทางไปสู่การพัฒนา เครื่องมือในการประเมินผลสัมฤทธิ์และคุณภาพของแผนยุทธศาสตร์กลุ่มจังหวัดระยะ ๒๐ ปี

จากการวิเคราะห์ สังเคราะห์ พบว่ากลุ่มจังหวัดภาคกลางตอนล่าง ๒ มีศักยภาพด้านเศรษฐกิจ (การท่องเที่ยว การแปรรูปสินค้าเกษตรและประมง) สังคม ทรัพยากรธรรมชาติและสิ่งแวดล้อม รวมถึงสถานการณ์และโอกาสในการพัฒนากลุ่มจังหวัด ศักยภาพของกลุ่มจังหวัดเพื่อต่อยอดการพัฒนาเป้าหมาย เพื่อเพิ่มมูลค่าผลิตภัณฑ์มวลรวมของกลุ่มจังหวัดให้สูงขึ้น โดยมีแรงขับเคลื่อน (Driving Forces) ภายในกลุ่มจังหวัด ๔ ด้าน ได้แก่ ๑) ระบบโลจิสติกส์ ๒) การค้าชายแดนด้านสิงขร ๓) การแปรรูปและพัฒนาผลิตภัณฑ์สินค้าเกษตรและสินค้าประมง และ ๔) การท่องเที่ยวและบริการ สามารถสรุปยุทธศาสตร์/เป้าประสงค์เชิงยุทธศาสตร์/กลยุทธ์ ได้ทั้งหมด ๕ ยุทธศาสตร์ ดังนี้

**ยุทธศาสตร์ที่ ๑ พัฒนาระบบโลจิสติกส์เพื่อส่งเสริมการค้า การลงทุน และการท่องเที่ยว  
ทั้งในและ ระหว่างประเทศ**

#### **เป้าประสงค์เชิงยุทธศาสตร์**

๑. มีโครงสร้างพื้นฐานด้านการขนส่งและโลจิสติกส์ที่มีศักยภาพในการรองรับการขยายตัวด้านการค้า การลงทุน และการท่องเที่ยวและส่งเสริมการพัฒนาที่ยั่งยืน

๒. แผนการลงทุนเพื่อการพัฒนาที่ยั่งยืน

๓. ตำแหน่ง/ที่ตั้งข้อมูลสำหรับการส่งเสริมระบบโลจิสติกส์ เพื่อการลดต้นทุนในการผลิต การค้า การลงทุน และ การท่องเที่ยว

๔. แนวทางการเชื่อมโยงสู่การประกอบการโลจิสติกส์เพื่อการพัฒนาธุรกิจ



### กลยุทธ์

- พัฒนาและปรับปรุงระบบโครงสร้างพื้นฐานการคมนาคมขนส่งในกลุ่มจังหวัดให้ได้มาตรฐาน
- พัฒนาระบบฐานข้อมูลและโลจิสติกส์ เพื่อสนับสนุนการค้าชายแดน
- ส่งเสริมระบบคมนาคมขนส่งที่เป็นมิตรกับสิ่งแวดล้อม

**ยุทธศาสตร์ที่ ๒ เพิ่มขีดความสามารถของฐานการผลิต/ฐานเศรษฐกิจที่เป็นจุดเน้นของกลุ่มจังหวัด (Competitive Advantage)**

#### เป้าประสงค์เชิงยุทธศาสตร์

- มุ่งเน้นให้ผู้ประกอบการเกิดการรวมกลุ่มเพื่อเสริมศักยภาพด้านปรับปรุงและพัฒนามาตรฐาน
- เสริมสร้างองค์ความรู้ด้านมาตรฐานผลผลิตทางการเกษตร และผลิตภัณฑ์ประมง
- เพิ่มมูลค่าผลิตภัณฑ์สินค้าแปรรูป เพื่อสร้างรายได้ให้เกษตรกร/วิสาหกิจชุมชน/สหกรณ์/ภาคอุตสาหกรรม
- นำนวัตกรรมเข้ามาต่อยอดผลิตภัณฑ์ เพื่อส่งเสริมด้านการตลาด

### กลยุทธ์

- สร้างสมรรถนะของกลุ่มเกษตรกร ประมง และเครือข่ายในการเพิ่มผลผลิตทางการผลิต
- ยกระดับมาตรฐานสินค้าเกษตร สินค้าประมง และสินค้าแปรรูปให้มาตรฐานอาหารปลอดภัย
- ส่งเสริมนวัตกรรมเพื่อพัฒนาผลิตภัณฑ์แปรรูป และสร้างมูลค่าเพิ่มทางเศรษฐกิจ
- ส่งเสริมศักยภาพด้านตลาดภายในประเทศและต่างประเทศ

**ยุทธศาสตร์ที่ ๓ ส่งเสริมและพัฒนากองท่องเที่ยว มุ่งสู่เศรษฐกิจสร้างสรรค์ (Creative Economy)**

#### เป้าประสงค์เชิงยุทธศาสตร์

- โครงสร้างพื้นฐานที่มีความพร้อม สร้างความสะดวกและปลอดภัยให้แก่นักท่องเที่ยว
- มีช่องทางส่งเสริมและประชาสัมพันธ์สถานที่ท่องเที่ยวแหล่งใหม่ เพื่อเพิ่มโอกาสในการสร้างรายได้ให้แก่ท้องถิ่น
- การท่องเที่ยวที่มีมาตรฐานระดับสากล ด้านความปลอดภัย และการบริการ
- ยกระดับและพัฒนาศักยภาพการท่องเที่ยวของแต่ละพื้นที่ เพื่อให้เกิดการกระจายความเจริญและรายได้ให้ครอบคลุมพื้นที่ในกลุ่มจังหวัด

### กลยุทธ์

- เตรียมความพร้อมโครงสร้างพื้นฐานรองรับการท่องเที่ยว
- สร้างช่องทางการตลาดและการประชาสัมพันธ์เชิงรุก
- ส่งเสริมการท่องเที่ยวและบริการที่มีมาตรฐานให้นักท่องเที่ยวมั่นใจ
- ยกระดับศักยภาพการท่องเที่ยวแต่ละพื้นที่เพื่อกระจายรายได้

**ยุทธศาสตร์ที่ ๔ การบริหารจัดการทรัพยากรธรรมชาติและสิ่งแวดล้อมอย่างยั่งยืน**

#### เป้าประสงค์เชิงยุทธศาสตร์

อนุรักษ์ ฟื้นฟูและบริหารจัดการทรัพยากรธรรมชาติสู่การเติบโตที่เป็นมิตรกับสิ่งแวดล้อม (Green Growth)

### กลยุทธ์

- อนุรักษ์และฟื้นฟู ทรัพยากร ธรรมชาติ/ระบบนิเวศชายฝั่งอย่างยั่งยืน
- บริหารจัดการสุขภาวะชุมชนเมืองที่ดี
- บริหารจัดการทรัพยากรน้ำอย่างมีประสิทธิภาพ

๔. จัดการพลังงานและสิ่งแวดล้อมให้มีคุณภาพตามมาตรฐานสากล  
ยุทธศาสตร์ที่ ๕ พัฒนาสมรรถนะของคนในพื้นที่ เพื่อการสร้างสัมมาชีพและการพัฒนา  
คุณภาพชีวิต อย่างยั่งยืน

#### เป้าประสงค์เชิงยุทธศาสตร์

๑. โครงสร้างพื้นฐานสารสนเทศและกำลังคนมีความพร้อมก้าวเข้าสู่ยุคสังคมดิจิทัล
๒. ประชาชน บุคลากรหน่วยงานภาครัฐและเอกชนในกลุ่มจังหวัด มีศักยภาพพร้อมรับการเปลี่ยนแปลง และมีการ เรียนรู้ตลอดชีวิต
๓. ประชาชน บุคลากรหน่วยงานภาครัฐและเอกชนในกลุ่มจังหวัด มีศักยภาพพร้อมรับการเปลี่ยนแปลง และพึ่งตัวเองได้อย่างยั่งยืน
๔. เครือข่ายและชุมชนเข้มแข็ง กลุ่มจังหวัดมีการพัฒนาอย่างต่อเนื่อง
๕. คนในท้องถิ่นมีความรู้ ความสามารถในการประกอบอาชีพ และคุณภาพชีวิตที่ดี มีความสุข
๖. ผู้สูงอายุมีสุขภาพที่ดี ช่วยเหลือตัวเองได้ และมีส่วนร่วมในกิจกรรมที่สร้างประโยชน์ให้แก่สังคม

#### กลยุทธ์

๑. พัฒนาโครงสร้างพื้นฐานสารสนเทศ เพื่อการพัฒนากำลังคน
๒. พัฒนา/ยกระดับแรงงานให้เป็นแรงงานมีฝีมือ เพื่อรองรับอุตสาหกรรมในยุค ๔.๐
๓. พัฒนาศักยภาพของคนให้พร้อมรับการเปลี่ยนแปลงสู่ยุคไทยแลนด์ ๔.๐
๔. ส่งเสริมภาคีเครือข่ายและความร่วมมือของทุกภาคส่วนในการยกระดับให้เกิดความเข้มแข็งและพัฒนาอย่างต่อเนื่อง
๕. ลดความเหลื่อมล้ำด้านการศึกษา และการเข้าถึงสวัสดิการของรัฐ
๖. เตรียมความพร้อมในการก้าวสู่สังคมผู้สูงอายุ

#### ๑.๓.๓ แผนพัฒนาจังหวัดเพชรบุรี (พ.ศ. ๒๕๖๑ - ๒๕๖๕)

ในการจัดทำแผนพัฒนาจังหวัด พ.ศ. ๒๕๖๑ - ๒๕๖๕ จังหวัดเพชรบุรีได้เชื่อมโยงยุทธศาสตร์ชาติ ระยะ ๒๐ ปี ทิศทางการพัฒนาตามแผนพัฒนาเศรษฐกิจและสังคมแห่งชาติฉบับที่ ๑๒ นโยบายรัฐบาล ยุทธศาสตร์กระทรวงมหาดไทย และแผนพัฒนาภูมิภาคกลางตอนล่าง ๒ ในประเด็นที่เกี่ยวข้องในการวิเคราะห์ได้คำนึงถึงประเด็นยุทธศาสตร์ชาติ ทิศทางการพัฒนาประเทศ เชื่อมโยงกับยุทธศาสตร์ของจังหวัด เพื่อเป็นการแปลงแผนยุทธศาสตร์ชาติสู่ยุทธศาสตร์จังหวัดที่สามารถตอบสนองเป้าประสงค์ในระดับจังหวัด และระดับชาติได้

#### วิสัยทัศน์

“เมืองเศรษฐกิจพอเพียงต้นแบบ และเมืองน่าอยู่ น่ากิน น่าเที่ยวระดับประเทศ”

#### พันธกิจ

๑. เสริมสร้างขีดความสามารถของจังหวัดรองรับการแข่งขัน รองรับการพัฒนาตามทิศทางการพัฒนาประเทศไทยที่มั่นคง มั่งคั่ง ยั่งยืน เป็นประเทศที่พัฒนาแล้ว
๒. เสริมสร้างความพร้อมของอุตสาหกรรมการท่องเที่ยวที่เข้มแข็ง เป็นมิตรกับสิ่งแวดล้อม และสร้างรายได้สู่ชุมชน สร้างงาน อาชีพแก่ประชาชน สร้างเศรษฐกิจจังหวัด
๓. ส่งเสริม สนับสนุนการพัฒนาการเกษตร และเกษตรอุตสาหกรรมก้าวหน้าแบบครบวงจรให้มีศักยภาพในการผลิตที่มีคุณภาพ

๔. เสริมสร้างสังคมคุณภาพ ให้มีสุขภาวะ เรียนรู้ และปรับตัวได้อย่างมีศักยภาพในการจัดการตนเอง เป็นชุมชนพอเพียง ประชาชนมีความมั่นคงในชีวิตเป็นชุมชน ปลอดภัย อบอุ่น น่าอยู่

๕. อนุรักษ์ทรัพยากรธรรมชาติและสิ่งแวดล้อม และการบริหารจัดการโดยการมีส่วนร่วมของทุกภาคส่วน

๖. พัฒนาโครงสร้างพื้นฐานทางการคมนาคม และระบบโลจิสติกส์รองรับการพัฒนาเศรษฐกิจ สังคม ความมั่นคง และคุณภาพชีวิต

๗. พัฒนาระบบการบริหารจัดการภาครัฐให้มีความทันสมัย ธรรมภิบาล พัฒนาขีดสมรรถนะบุคลากรภาครัฐทุกระดับให้มีความพร้อมรองรับยุทธศาสตร์จังหวัด และทิศทางการพัฒนาประเทศ

### ประเด็นยุทธศาสตร์

๑. การพัฒนาความมั่นคงด้านเศรษฐกิจจากฐานการท่องเที่ยว การค้า การบริการ และการเกษตรแบบครบวงจร

๒. การเสริมสร้างความมั่นคง ความสงบเรียบร้อย และสังคมคุณภาพที่พึ่งตนเองได้ด้วยศาสตร์พระราชา

๓. การบริหารจัดการทรัพยากรธรรมชาติและสิ่งแวดล้อม อย่างสมดุลและยั่งยืน

### ๑.๓.๔ ยุทธศาสตร์การพัฒนาขององค์กรปกครองส่วนท้องถิ่นในเขตจังหวัดเพชรบุรี

กรอบยุทธศาสตร์การพัฒนาขององค์กรปกครองส่วนท้องถิ่นในเขตจังหวัดเพชรบุรี (พ.ศ.๒๕๖๑ - ๒๕๖๕) ประกอบด้วย ๗ ด้าน ดังนี้

๑. ยุทธศาสตร์การพัฒนาด้านโครงสร้างพื้นฐาน

๒. ยุทธศาสตร์การพัฒนาด้านการส่งเสริมการศึกษาและคุณภาพชีวิต

๓. ยุทธศาสตร์การพัฒนาด้านการจัดระเบียบชุมชนและสังคม และการรักษาความสงบเรียบร้อย

๔. ยุทธศาสตร์การพัฒนาด้านการวางแผน การส่งเสริมการลงทุน พาณิชยกรรม เศรษฐกิจพอเพียง และการท่องเที่ยว

๕. ยุทธศาสตร์การพัฒนาด้านการบริหารจัดการและการอนุรักษ์ทรัพยากรธรรมชาติและสิ่งแวดล้อม

๖. ยุทธศาสตร์การพัฒนาด้านศิลปวัฒนธรรม จารีตประเพณี และภูมิปัญญาท้องถิ่น

๗. ยุทธศาสตร์การพัฒนาระบบการบริหารจัดการที่ดีในองค์กรและการมีส่วนร่วมของประชาชน

### ๒. ยุทธศาสตร์ขององค์การบริหารส่วนตำบลบ้านแหลม

#### วิสัยทัศน์

“เป็นองค์กรที่มีคุณภาพ โครงสร้างพื้นฐานทั่วถึง คำนึงคุณภาพชีวิต ลดวิกฤตสิ่งแวดล้อม”

#### พันธกิจ

๑. ปรับปรุงและพัฒนาระบบคมนาคมขนส่ง ระบบสาธารณูปโภค สาธารณูปการให้ได้มาตรฐานมีประสิทธิภาพและเพียงพอต่อความต้องการของประชาชน เพื่อรองรับการขยายตัวของเมืองในอนาคตและเศรษฐกิจของท้องถิ่น

๒. การส่งเสริมและพัฒนาศักยภาพของคน ครอบครัว และชุมชนให้เข้มแข็ง สามารถพึ่งตนเองได้ตามแนวเศรษฐกิจพอเพียง

๓. การสร้างระบบบริหารจัดการที่ดี โดยให้ประชาชนมีส่วนร่วมในการตัดสินใจ การวางแผนพัฒนา การตรวจสอบ เพื่อให้เกิดความโปร่งใสในการบริหารและการปกครอง

๔. ปรับปรุงและพัฒนาระบบการศึกษาและสาธารณสุข ตลอดจนอนุรักษ์และพัฒนา ศิลปวัฒนธรรมอันดีงามและภูมิปัญญาของท้องถิ่น

๕. การพัฒนาเทคโนโลยีสารสนเทศเพื่อการบริหารและการบริการให้มีประสิทธิภาพยิ่งขึ้น เพื่อสนับสนุนการบริหารจัดการที่ดี

๖. การเพิ่มประสิทธิภาพในการจัดการด้านการท่องเที่ยว และการจัดการทรัพยากรธรรมชาติและสิ่งแวดล้อมที่ดี เพื่อการพัฒนาที่ยั่งยืน

๗. การสร้างความเข้มแข็งด้านการเงินการคลัง โดยการปรับปรุงกระบวนการบริหารการเงิน การคลังให้สอดคล้องกับอำนาจหน้าที่และภารกิจที่มีอยู่เดิม และที่ได้รับโอนจากการกระจายอำนาจจากรัฐบาล

๘. การเพิ่มศักยภาพของผังเมืองให้เป็นเครื่องมือชั้นนำและสนับสนุนการพัฒนาเมืองอย่างมีประสิทธิภาพโดยไม่ก่อให้เกิดความขัดแย้งหรือเป็นอุปสรรคต่อการพัฒนาในด้านอื่นๆ

### **ยุทธศาสตร์การพัฒนา**

#### **ยุทธศาสตร์ที่ ๑ : การพัฒนาด้านการคมนาคมสะดวก**

##### **แนวทางการพัฒนา**

๑. พัฒนาเส้นทางคมนาคมเชื่อมโยงเป็นระบบเพื่อรองรับการเจริญเติบโตทางเศรษฐกิจ
๒. ก่อสร้าง ปรับปรุง บำรุง รักษาถนน สะพาน ทางเท้า ท่อระบายน้ำและจัดระบบ การคมนาคมให้เป็นระเบียบ ปลอดภัย
๓. จัดทำป้ายบอกเส้นทาง ไหล่ทาง สัญญาณไฟบริเวณทางแยกต่างๆ และย่านชุมชน
๔. ก่อสร้าง ขยายเขต ปรับปรุงระบบไฟฟ้า ระบบประปา

#### **ยุทธศาสตร์ที่ ๒ : การพัฒนาด้านประชาชนมีคุณภาพ**

##### **แนวทางการพัฒนา**

๑. ส่งเสริมด้านการศึกษา การสาธารณสุข
๒. จัดให้มีความมั่นคงปลอดภัย ปลอดภัยจากยาเสพติด ปลอดภัยผู้มีอิทธิพล
๓. อนุรักษ์ประเพณี วัฒนธรรม ศาสนา
๔. เสริมสร้างคุณธรรม จริยธรรม ส่งเสริมภูมิปัญญาท้องถิ่น
๕. ส่งเสริมด้านการกีฬาและนันทนาการ
๖. แก้ไขปัญหาความยากจนและกระจายรายได้
๗. สนับสนุนสวัสดิการเด็ก เยาวชน สตรี คนชราและผู้ด้อยโอกาส
๘. พัฒนาด้านการบริการพื้นฐาน

#### **ยุทธศาสตร์ที่ ๓ : การพัฒนาด้านอุตสาหกรรมเกษตร**

##### **แนวทางการพัฒนา**

๑. การพัฒนาด้านการเกษตร
๒. ด้านการจัดการทรัพยากรธรรมชาติและสิ่งแวดล้อม
๓. พัฒนาคุณภาพสินค้าหนึ่งตำบลหนึ่งผลิตภัณฑ์ เกษตรกรรมครบวงจรตามแนวทฤษฎีใหม่
๔. ส่งเสริมให้มีตลาดเพื่อเป็นศูนย์กลางในการจำหน่ายสินค้าการเกษตร
๕. พัฒนาแหล่งน้ำชลประทานให้สามารถเก็บกักน้ำได้ตลอดปี

#### **ยุทธศาสตร์ที่ ๔ : การพัฒนาด้านการท่องเที่ยวเชิงนิเวศ**

##### **แนวทางการพัฒนา**

๑. การพัฒนาด้านการท่องเที่ยว

๒. สร้างจิตสำนึกและความตระหนักในการจัดการทรัพยากรธรรมชาติและสิ่งแวดล้อม

๓. จัดสถานที่รักษาพยาบาลแก่นักท่องเที่ยวให้มีความพร้อมทุกด้าน

#### ยุทธศาสตร์ที่ ๕ : การพัฒนาด้านการบริหารจัดการ

##### แนวทางการพัฒนา

๑. พัฒนาบุคลากร ปรับปรุงเครื่องมือ – เครื่องใช้ และสถานที่ปฏิบัติราชการ

๒. บริหารจัดการด้านงบประมาณให้มีประสิทธิภาพ

๓. รมรงคืให้เยาวชนและประชาชนตื่นตัวถึงความสำคัญของการปกครองระบบประชาธิปไตย

๔. ส่งเสริม สนับสนุนให้ประชาชนมีส่วนร่วมในการกำหนดวิสัยทัศน์ ความต้องการ

แก้ไขปัญหา ประเมินผล ตรวจสอบได้

๕. สนับสนุนให้มีการประสานงานระหว่างองค์กรปกครองส่วนท้องถิ่น

##### เป้าประสงค์

ยุทธศาสตร์ที่ ๑ : การพัฒนาด้านการคมนาคมสะดวก

ระบบสาธารณูปโภคพื้นฐานที่มีความพร้อมให้บริการ

ยุทธศาสตร์ที่ ๒ : การพัฒนาด้านประชาชนมีคุณภาพ

พัฒนาคุณภาพชีวิตอย่างยั่งยืน

ยุทธศาสตร์ที่ ๓ : การพัฒนาด้านอุตสาหกรรมเกษตร

พัฒนาด้านการจัดการทรัพยากรธรรมชาติและสิ่งแวดล้อม

ยุทธศาสตร์ที่ ๔ : การพัฒนาด้านการท่องเที่ยวเชิงนิเวศ

ใช้ทรัพยากรธรรมชาติและสิ่งแวดล้อมเป็นฐานในการยกระดับการท่องเที่ยว

ยุทธศาสตร์ที่ ๕ : การพัฒนาด้านการบริหารจัดการ

การพัฒนาระบบการบริหารจัดการตามหลักธรรมาภิบาล

##### ตัวชี้วัด

ยุทธศาสตร์ที่ ๑ : การพัฒนาด้านการคมนาคมสะดวก

โครงสร้างพื้นฐานได้รับการพัฒนาอย่างทั่วถึง

ยุทธศาสตร์ที่ ๒ : การพัฒนาด้านประชาชนมีคุณภาพ

คุณภาพชีวิตของประชาชนดีขึ้น

ยุทธศาสตร์ที่ ๓ : การพัฒนาด้านอุตสาหกรรมเกษตร

ทรัพยากรธรรมชาติและสิ่งแวดล้อมมีความอุดมสมบูรณ์

ยุทธศาสตร์ที่ ๔ : การพัฒนาด้านการท่องเที่ยวเชิงนิเวศ

ความพึงพอใจของประชาชนและนักท่องเที่ยว

ยุทธศาสตร์ที่ ๕ : การพัฒนาด้านการบริหารจัดการ

ความพึงพอใจของประชาชนในการบริการและมีส่วนร่วมในการบริหารจัดการ

##### คำเป้าหมาย

๑. การคมนาคมสะดวก

๒. ระบบสาธารณูปโภค สาธารณูปการ เพียงพอและทั่วถึง

๓. การบริหารจัดการมีประสิทธิภาพ ตามแนวธรรมาภิบาล

๔. การมีส่วนร่วมของประชาชนในการพัฒนาท้องถิ่น

๕. ประชาชนดำเนินชีวิตตามแนวเศรษฐกิจพอเพียง

๖. ส่งเสริมการศึกษา อนุรักษ์ศิลปวัฒนธรรม และขนบธรรมเนียมประเพณี
๗. ประชาชนมีสุขภาพดี
๘. พัฒนาและจัดการด้านการท่องเที่ยวให้มีประสิทธิภาพและยั่งยืน
๙. จัดการทรัพยากรธรรมชาติและสิ่งแวดล้อม ไม่ให้เกิดมลพิษและมีความยั่งยืน
๑๐. ชุมชนมีความเป็นระเบียบเรียบร้อย ประชาชนมีความปลอดภัยในชีวิตและทรัพย์สิน
๑๑. ผู้ด้อยโอกาส ผู้สูงอายุได้รับการดูแล

## กลยุทธ์

### ยุทธศาสตร์ที่ ๑ : การพัฒนาด้านการคมนาคมสะดวก

ส่งเสริมสนับสนุนการวางระบบการพัฒนาด้านโครงสร้างพื้นฐานให้สอดคล้องกับความต้องการและความจำเป็น และความต้องการของประชาชน ก่อสร้าง ปรับปรุงเส้นทางการคมนาคมอย่างทั่วถึง

### ยุทธศาสตร์ที่ ๒ : การพัฒนาด้านประชาชนมีคุณภาพ

๑. ส่งเสริมและพัฒนาระบบการศึกษา บุคลากรทางการศึกษา ครู นักเรียน ให้เป็นผู้มีคุณภาพมีทักษะและศักยภาพตามมาตรฐานสากล รองรับประชาคมอาเซียน

๒. ป้องกันและแก้ไขปัญหาการเสพติด การผลิตและการจำหน่ายยาเสพติดในทุกระดับ และปัญหาผู้มีอิทธิพล

๓. พัฒนาฟื้นฟูและส่งเสริมกิจกรรมด้านศาสนา ศิลปวัฒนธรรมและประเพณีของชุมชนท้องถิ่น โดยการอนุรักษ์สืบสานต่อและเชื่อมโยงสู่กิจกรรมการท่องเที่ยว

๔. ส่งเสริมชุมชนให้เข้มแข็ง พัฒนาบทบาทของผู้นำชุมชน คณะกรรมการหมู่บ้านและชุมชน ให้พัฒนาบทบาทและคุณภาพชีวิตของเด็ก เยาวชน สตรี ผู้สูงอายุ ผู้พิการ ผู้ด้อยโอกาส ประชาชน และคุ้มครองสิทธิเสรีภาพของประชาชน พัฒนาคุณภาพและศักยภาพตามความสามารถของแรงงานในท้องถิ่น

๕. ดำเนินการโครงการ เพื่อให้บริการประชาชน และรับทราบปัญหา อุปสรรค และความต้องการของประชาชนในพื้นที่ พัฒนาศักยภาพของอาสาสมัครสาธารณสุขประจำหมู่บ้าน (อสม) ส่งเสริมสุขภาพและอนามัยของประชาชนในทุกระดับ ให้มีสุขภาพแข็งแรง

๖. ส่งเสริม พัฒนา ปรับปรุง อุปกรณ์กีฬา สถานที่ออกกำลังกาย และโครงการกีฬาต่างๆ ทั้งระดับหมู่บ้าน และระดับตำบล

### ยุทธศาสตร์ที่ ๓ : การพัฒนาด้านอุตสาหกรรมเกษตร

๑. พัฒนา ปรับปรุงพันธุ์พืชและเมล็ดพันธุ์พืชที่ดีมีคุณภาพ ส่งเสริมให้เกิดเกษตรอุตสาหกรรม ลดต้นทุน เพิ่มมูลค่าผลผลิตทางการเกษตร ปรับปรุงผลิตผลให้มีคุณภาพ ส่งเสริมสนับสนุนการถนอมและแปรรูปสินค้าทางการเกษตร ส่งเสริมให้มีการเลี้ยงสัตว์เศรษฐกิจ เพื่อการบริโภคเพื่อจำหน่ายและเพื่อการอนุรักษ์ และเพิ่มช่องทางตลาด

๒. พัฒนาขุดลอก คูคลองและจัดสร้างแหล่งน้ำ สงวนและเก็บกักน้ำเพื่อการเกษตร เพื่อการอุปโภคและบริโภค รวมทั้งวางโครงการเพื่อแก้ไขปัญหาหน้าท่วมและน้ำแล้ง

๓. พัฒนาฟื้นฟูและอนุรักษ์ธรรมชาติ สิ่งแวดล้อม แหล่งน้ำ ลุ่มน้ำลำคลองและป่าไม้ให้มีความอุดมสมบูรณ์ สร้างจิตสำนึกเพื่อป้องกันและแก้ไขปัญหามลพิษและปัญหาสิ่งแวดล้อมของชุมชน จัดทำระบบกำจัดขยะรวม และจัดการขยะมูลฝอยและสิ่งปฏิกูล

### ยุทธศาสตร์ที่ ๔ : การพัฒนาด้านการท่องเที่ยวเชิงนิเวศ

๑. การสงวนรักษา ฟื้นฟู ควบคุมดูแลทรัพยากรในระบบนิเวศให้คงสภาพไว้ เพื่อสามารถนำมาเป็นทรัพยากรการท่องเที่ยวได้นานที่สุด หรือตลอดไป

๒. เจ้าของพื้นที่ และผู้ที่เกี่ยวข้องทั้งหมด ได้แก่ ผู้ประกอบการ นักท่องเที่ยว สถาบันต่างๆ ในสังคม องค์กรประชาชน และประชาชนในท้องถิ่น ต้องร่วมมือกันในการอนุรักษ์ รักษาสภาพ ไม่ทำลาย หรือสร้างความเสียหายแก่ทรัพยากรและสิ่งแวดล้อม

๓. พัฒนาโครงสร้างพื้นฐาน และการบริการการท่องเที่ยว นั้น จะต้องไม่ส่งผลกระทบต่อ ทรัพยากรการท่องเที่ยว และสิ่งแวดล้อม และมีความกลมกลืนกับสิ่งแวดล้อม ได้แก่ เส้นทางคมนาคมเข้าสู่ แหล่งท่องเที่ยว เส้นทางศึกษาธรรมชาติ การบริการที่พัก การบริการอาหาร และเครื่องดื่ม

#### **ยุทธศาสตร์ที่ ๕ : การพัฒนาด้านการบริหารจัดการ**

๑. ปรับปรุงโครงสร้างการบริหารงาน นำระบบสารสนเทศมาใช้ในการบริหารงานภายใน องค์กร สนับสนุนบุคลากรในสังกัดให้ได้รับการศึกษาอบรม การทำวิจัย เพิ่มพูนความรู้

๒. เพิ่มประสิทธิภาพในการปฏิบัติราชการ

๓. ให้ความรู้ประชาชนในการมีส่วนร่วมในการจัดทำแผนชุมชน พัฒนาท้องถิ่น และ ความสำคัญของการปกครองระบอบประชาธิปไตย

#### **จุดยืนทางยุทธศาสตร์**

๑. การพัฒนาชุมชนให้น่าอยู่มีความเข้มแข็ง โดยได้รับบริการสาธารณะด้านโครงสร้าง พื้นฐานที่จำเป็น เพื่อรองรับการขยายตัวของชุมชนและเศรษฐกิจ

๒. การพัฒนาระบบการศึกษา สาธารณสุข และส่งเสริมศิลปวัฒนธรรมท้องถิ่น

๓. ส่งเสริมและพัฒนาศักยภาพคนและความเข้มแข็งของชุมชนในการพึ่งตนเอง

๔. การกำจัดขยะมูลฝอย สิ่งปฏิกูลและมลภาวะสิ่งแวดล้อม และจัดการทรัพยากรธรรมชาติอย่างยั่งยืน

๕. การพัฒนาระบบการบริหารจัดการภาครัฐที่ดีและมีส่วนร่วมจากทุกภาคส่วนรวมถึงประชาชน

#### **นโยบายของผู้บริหาร**

๑. พัฒนาส่งเสริมและปรับปรุงสาธารณูปโภค สาธารณูปการ ให้เพียงพอต่อการดำเนินชีวิต และการประกอบอาชีพของประชาชน

๒. พัฒนาและส่งเสริมการประกอบอาชีพและพัฒนาเศรษฐกิจของประชาชนในท้องถิ่น

๓. ส่งเสริมและสนับสนุนการจัดการศึกษา การกีฬาและงานประเพณี วัฒนธรรมท้องถิ่นให้มี ประสิทธิภาพสูงขึ้น

๔. ส่งเสริมและสนับสนุนให้ประชาชนร่วมอนุรักษ์ทรัพยากรธรรมชาติและสิ่งแวดล้อม

๕. ส่งเสริมให้ประชาชนมีสุขภาพกายและสุขภาพใจที่ดี

๖. ส่งเสริมสวัสดิการสงเคราะห์แก่ผู้สูงอายุ ประชาชนผู้ด้อยโอกาส และส่งเสริมการพัฒนาสตรี เยาวชนและเด็ก

๗. พัฒนาศักยภาพบุคลากรในท้องถิ่นให้มีคุณภาพตามเกณฑ์มาตรฐาน

๘. ประสานงานกับหน่วยงานอื่นๆ เพื่อร่วมกันพัฒนาท้องถิ่น

ความเชื่อมโยงยุทธศาสตร์การพัฒนาจังหวัดกับยุทธศาสตร์การพัฒนาขององค์การบริหารส่วนตำบลบ้านแหลม  
 โครงสร้างเชื่อมโยงแผนยุทธศาสตร์การพัฒนาองค์การบริหารส่วนตำบลบ้านแหลม (พ.ศ. ๒๕๖๖ - ๒๕๗๐)

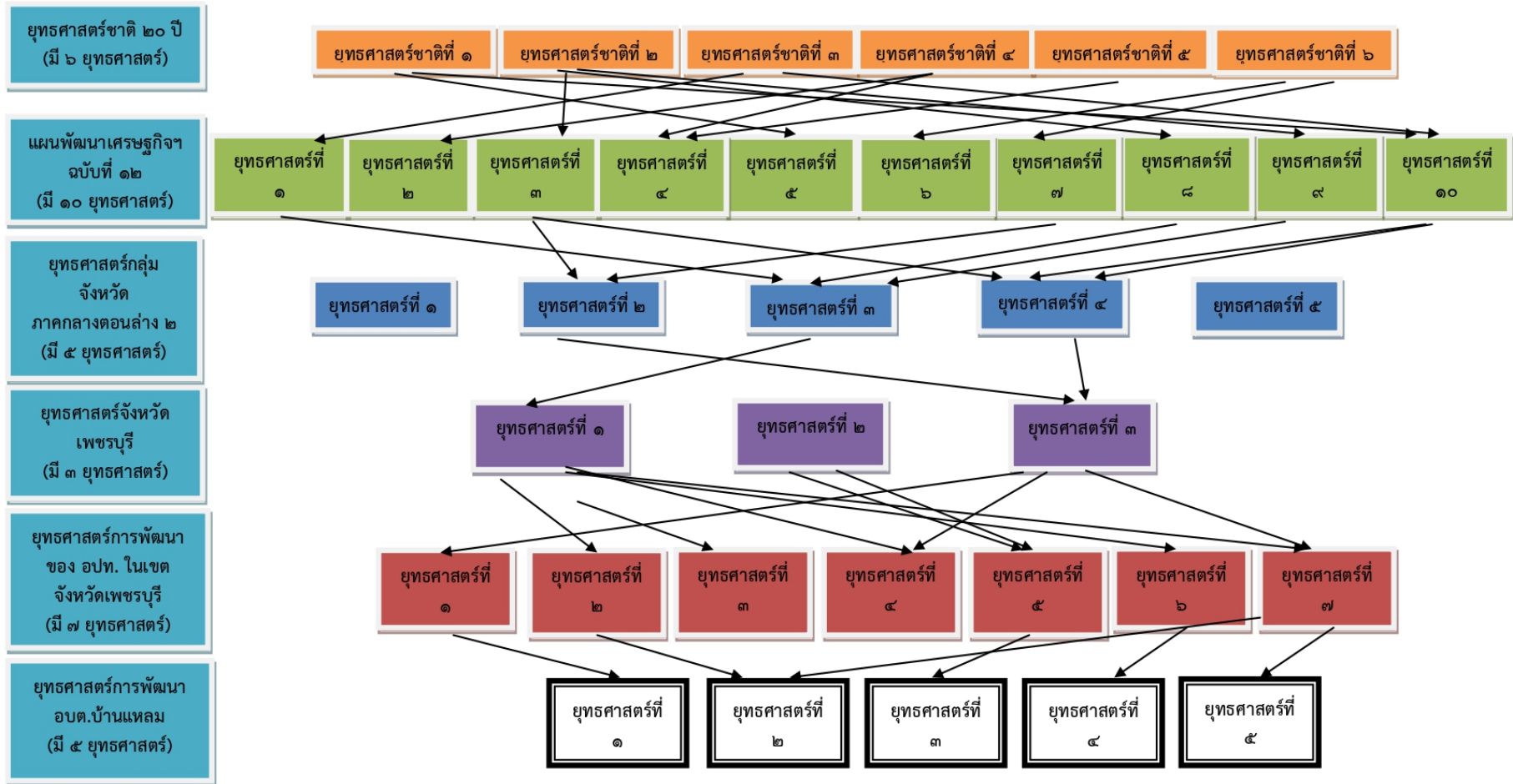





### ๓.๑ การวิเคราะห์กรอบการจัดทำยุทธศาสตร์ขององค์กรปกครองส่วนท้องถิ่น

(ในการจัดทำแผนพัฒนาท้องถิ่นขององค์การบริหารส่วนตำบลบ้านแหลมได้ใช้การวิเคราะห์ SWOT Analysis/Demand (Demand Analysis)/Global Demand และ Trend ปัจจัยและสถานการณ์การเปลี่ยนแปลงที่มีผลต่อการพัฒนา อย่างน้อยต้องประกอบด้วย การวิเคราะห์ศักยภาพด้านเศรษฐกิจ ด้านสังคม ด้านการศึกษา ด้านผังเมือง ด้านเทคโนโลยี ด้านทรัพยากรธรรมชาติและสิ่งแวดล้อม) ซึ่งมีรายละเอียดดังนี้

#### จุดแข็ง

๑. องค์การบริหารส่วนตำบลบ้านแหลม เป็นองค์การบริหารส่วนตำบลขนาดกลาง มีจำนวนหมู่บ้านไม่มาก จึงส่งผลทำให้การบริหารงานเป็นไปอย่างคล่องตัวและมีประสิทธิภาพ

๒. บุคลากรขององค์การบริหารส่วนตำบลบ้านแหลม ทุกฝ่ายมีความสมัครสมาน สามัคคี ร่วมมือกันทำงาน และที่สำคัญสามารถทำงานร่วมกับกำนัน ผู้ใหญ่บ้านเป็นอย่างดี ทำให้การทำงานภายในพื้นที่ไม่มีปัญหาและอุปสรรค

๓. องค์การบริหารส่วนตำบลบ้านแหลม มีวัสดุ อุปกรณ์ที่สามารถตอบสนองความต้องการ และความเดือดร้อนของราษฎร

#### จุดอ่อน

๑. การสนับสนุนงบประมาณไม่เพียงพอต่อการดำเนินการโครงการขนาดใหญ่ที่เกินศักยภาพขององค์การบริหารส่วนตำบลบ้านแหลม

๒. บุคลากรขององค์การบริหารส่วนตำบลบ้านแหลม ยังขาดทักษะและความชำนาญ ทำให้การทำงานในบางเรื่องที่ต้องใช้ความรู้และประสบการณ์ในการทำงานเกิดปัญหาได้

๓. ประชาชน องค์กรภาครัฐ เอกชน ขาดความร่วมมือ และสนับสนุน ในการทำกิจกรรมการดำเนินงานขององค์การบริหารส่วนตำบลอย่างจริงจัง

#### โอกาส

๑. รัฐธรรมนูญแห่งราชอาณาจักรไทย พ.ศ. ๒๕๖๐ ให้การสนับสนุนการดำเนินงานของท้องถิ่นไม่ว่าจะเป็นการพัฒนาด้านเศรษฐกิจท้องถิ่น ระบบสาธารณสุขโรคและสาธารณสุขการ เป็นต้น

๒. พระราชบัญญัติกำหนดแผนและขั้นตอนการกระจายอำนาจให้แก่องค์กรปกครองส่วนท้องถิ่น พ.ศ. ๒๕๔๒ แก้ไขเพิ่มเติมถึง (ฉบับที่ ๒) พ.ศ. ๒๕๔๙ กำหนดให้องค์กรปกครองส่วนท้องถิ่นมีอำนาจหน้าที่ในการจัดระบบบริการสาธารณสุขเพื่อประโยชน์ของประชาชนในท้องถิ่น โดยที่หน่วยงานราชการส่วนกลางและส่วนภูมิภาคส่งเสริมและสนับสนุนการถ่ายโอนภารกิจให้แก่ อบต.

๓. ชุมชน หมู่บ้านภายในพื้นที่ที่มีความเข้มแข็ง ทำให้ทิศทางการพัฒนาเป็นไปอย่างมีประสิทธิภาพ

๔. การบริหารงานในยุคปัจจุบันเป็นลักษณะแบบการสร้างเครือข่าย ส่งผลทำให้เกิดผลดีด้านการขอรับการสนับสนุนงบประมาณจากหน่วยงานอื่น

๕. การเมืองภายในพื้นที่ไม่มีการแบ่งพรรคแบ่งฝ่าย ทำให้การทำงานเป็นไปอย่างราบรื่น

#### ปัญหาอุปสรรคหรือข้อจำกัด

๑. การเมืองปัจจุบันทำให้ประเทศได้รับผลกระทบทางด้านเศรษฐกิจ จึงส่งผลต่อเนื่องทำให้การจัดสรรงบประมาณจากส่วนกลางลดน้อยลง

๒. ปัญหาด้านภัยพิบัติทางธรรมชาติทั้งในประเทศและต่างประเทศทำให้ส่งผลกระทบในการพัฒนาประเทศ

๓. ภายในพื้นที่ไม่มีจุดขาย จึงขาดแรงจูงใจจากหน่วยงานต่างๆ ที่จะระดมเงินงบประมาณเข้าสู่พื้นที่

๔. จำนวนประชากรที่อาศัยอยู่จริงกับจำนวนประชากรที่ตรวจสอบได้ มีจำนวนแตกต่างกัน เนื่องจากจำนวนประชากรแฝงที่อยู่ในเขตองค์การบริหารส่วนตำบลมีจำนวนมาก จึงทำให้การเตรียมทรัพยากรเพื่อการดำเนินงานต่างๆ ไม่เพียงพอต่อความเป็นจริง

๕. ภาวะเศรษฐกิจมีการถดถอยลงเนื่องจากความไม่มั่นคงทางการเมือง และปัญหาเศรษฐกิจโลกในปัจจุบัน

### ๓.๒ การประเมินสถานการณ์สภาพแวดล้อมภายนอกที่เกี่ยวข้อง

ในการจัดทำแผนพัฒนาท้องถิ่น (พ.ศ. ๒๕๖๖ – ๒๕๗๐) ขององค์การบริหารส่วนตำบลบ้านแหลมนั้น ได้ทำการประเมินสถานการณ์สภาพแวดล้อมภายนอกที่เกี่ยวข้อง ซึ่งมีรายละเอียดดังนี้

#### ๓.๒.๑ การพัฒนาด้านการคมนาคมสะดวก

๑. ไฟฟ้าส่องสว่างทางและที่สาธารณะยังไม่สามารถดำเนินการครอบคลุมพื้นที่ได้ทั้งหมด  
๒. ระบบระบายน้ำยังไม่เพียงพอ  
๓. ถนนในตำบล ยังเป็นถนนดิน ถนนลูกรัง และเป็นหลุมเป็นบ่อ  
๔. ประชาชนต้องการเส้นทางในการสัญจรไปมาเพิ่มมากขึ้นและ อดต. ไม่สามารถดำเนินการได้เนื่องจากงบประมาณมีไม่เพียงพอ

#### ๓.๒.๒ การพัฒนาด้านประชาชนมีคุณภาพ

๑. ประชาชนในพื้นที่ป่วยเป็นโรค เบาหวาน ความดัน ฯลฯ เพิ่มขึ้น  
๒. ปริมาณขยะและน้ำเสียเพิ่มมากขึ้น  
๓. การศึกษา สื่อการเรียนการสอนยังไม่พอเพียง เด็กนักเรียนไม่ได้รับการศึกษาต่อในระดับที่สูงกว่าชั้นพื้นฐาน และขาดงบประมาณในการศึกษา ครอบครัวยากจน  
๔. ผู้สูงอายุอยู่ตามลำพัง  
๕. ผู้พิการไม่ได้รับความช่วยเหลือในดำรงชีวิต  
๖. เยาวชนและวัยรุ่นติดเกมส์ สื่อลามก บุหรี่ เหล้า ยาเสพติด และท้องก่อนวัยอันสมควร

#### ๓.๒.๓ การพัฒนาด้านการเกษตร

๑. ขาดแคลนแหล่งน้ำในการเกษตรและน้ำประปาสำหรับอุปโภค บริโภคยังไม่พอเพียงและยังไม่ได้มาตรฐาน  
๒. เป็นพื้นที่ที่มีดินเค็มและน้ำใต้ดินเป็นน้ำเค็มหรือมีรสกร่อย ไม่สามารถใช้ในการเกษตรและอุปโภค บริโภคได้

#### ๓.๒.๔ การพัฒนาด้านการท่องเที่ยวเชิงนิเวศ

ในเขต อดต. ไม่มีแหล่งท่องเที่ยวและกิจกรรมการท่องเที่ยว

#### ๓.๒.๕ การพัฒนาด้านการบริหารจัดการ

๑. กฎระเบียบข้อบังคับต่างๆ มีการปรับปรุงแก้ไขตลอดเวลาทำให้ศึกษาไม่ทันขาดความชัดเจนในการดำเนินงาน  
๒. พื้นที่รับผิดชอบมาก ไม่สามารถพัฒนาได้ทั่วถึง  
๓. ปริมาณงานเพิ่มมากขึ้น บุคลากรมีไม่เพียงพอ มีผลทำให้การบริหารงานไม่เกิดประสิทธิภาพและประสิทธิผลเท่าที่ควร  
๔. ประชากรบางส่วนยังขาดการมีส่วนร่วม

**ส่วนที่ ๓**  
**การนำแผนพัฒนาท้องถิ่นไปสู่การปฏิบัติ**

**๑. ยุทธศาสตร์การพัฒนาและแผนงาน**

ที่	ยุทธศาสตร์	แผนงาน	งาน	หน่วยงาน รับผิดชอบหลัก	หน่วยงาน สนับสนุน	
๑	การพัฒนาด้านการ คมนาคมสะดวก	เคหะและชุมชน	ไฟฟ้าและประปา	กองช่าง	อบต.บ้านแหลม	
		อุตสาหกรรมและการโยธา	ก่อสร้าง	กองช่าง		
๒	การพัฒนาด้าน ประชาชนมีคุณภาพ	บริหารงานทั่วไป	บริหารทั่วไป	สำนักปลัด		
			บริหารงานคลัง	กองคลัง		
		รักษาความสงบเรียบร้อยภายใน	บริหารทั่วไปเกี่ยวกับการรักษาความสงบภายใน	สำนักปลัด		
		การศึกษา	ระดับก่อนวัยเรียนและประถมศึกษา	กองสวัสดิการสังคม		
			ระดับมัธยมศึกษา			
			การศึกษาไม่กำหนดระดับ			
		สาธารณสุข	บริหารทั่วไปเกี่ยวกับสาธารณสุข	สำนักปลัด		
			บริการสาธารณสุขและสาธารณสุขอื่น			
		สังคมสงเคราะห์	สวัสดิการสังคมและสังคมสงเคราะห์	กองสวัสดิการสังคม		
		สร้างความเข้มแข็งของ ชุมชน	ส่งเสริมและสนับสนุนความเข้มแข็ง ของชุมชน	สำนักปลัด กองสวัสดิการสังคม		
การศาสนา วัฒนธรรมและนันทนาการ	ศาสนาวัฒนธรรมท้องถิ่น	กองสวัสดิการสังคม				
งบบกลาง	งบบกลาง	สำนักปลัด/ กองสวัสดิการสังคม				
๓	การพัฒนาด้าน อุตสาหกรรมและการโยธา	การเกษตร	สิ่งแวดล้อมและทรัพยากรธรรมชาติ	กองช่าง		
๔	การพัฒนาด้านการ ท่องเที่ยวเชิงนิเวศ	การศาสนา วัฒนธรรมและนันทนาการ	ศาสนาวัฒนธรรมท้องถิ่น	กองสวัสดิการสังคม		
		การเกษตร	สิ่งแวดล้อมและทรัพยากรธรรมชาติ	สำนักปลัด		
๕	การพัฒนาด้านการ บริหารจัดการ	บริหารงานทั่วไป	บริหารทั่วไป	สำนักปลัด		
			วางแผนสถิติและวิชาการ	สำนักปลัด		
			บริหารงานคลัง	กองคลัง		
			ควบคุมภายในและตรวจสอบภายใน	กองคลัง		
		การรักษาความสงบภายใน	บริหารทั่วไปเกี่ยวกับการรักษาความสงบภายใน	สำนักปลัด		
		สาธารณสุข	บริหารทั่วไปเกี่ยวกับสาธารณสุข	สำนักปลัด		
			บริการสาธารณสุขและสาธารณสุขอื่น			
		สังคมสงเคราะห์	บริหารทั่วไปเกี่ยวกับสังคมสงเคราะห์	สำนักปลัด		
		เคหะและชุมชน	บริหารทั่วไปเกี่ยวกับเคหะและชุมชน	กองช่าง		
			งานกำจัดขยะมูลฝอยและสิ่งปฏิกูล			
		สร้างความเข้มแข็งของชุมชน	ส่งเสริมและสนับสนุนความเข้มแข็งของชุมชน	สำนักปลัด		
		การศาสนา วัฒนธรรมและนันทนาการ	ศาสนาวัฒนธรรมท้องถิ่น	กองสวัสดิการสังคม		
อุตสาหกรรมและการโยธา	บริหารทั่วไปเกี่ยวกับอุตสาหกรรม และการโยธา	กองช่าง				
	ก่อสร้าง					
<b>รวม</b>	<b>๕ ยุทธศาสตร์</b>	<b>๑๑ แผนงาน</b>	<b>๒๒ งาน</b>	<b>๔ สำนัก/กอง</b>		

๒. บัญชีโครงการพัฒนาท้องถิ่น

บัญชีสรุปโครงการพัฒนา  
แผนพัฒนาท้องถิ่น (พ.ศ. ๒๕๖๖ - ๒๕๗๐)  
องค์การบริหารส่วนตำบลบ้านแหลม

ยุทธศาสตร์	ปี ๒๕๖๖		ปี ๒๕๖๗		ปี ๒๕๖๘		ปี ๒๕๖๙		ปี ๒๕๗๐		รวม ๕ ปี	
	จำนวนโครงการ	งบประมาณ (บาท)	จำนวนโครงการ	งบประมาณ (บาท)	จำนวนโครงการ	งบประมาณ (บาท)	จำนวนโครงการ	งบประมาณ (บาท)	จำนวนโครงการ	งบประมาณ (บาท)	จำนวนโครงการ	งบประมาณ (บาท)
<b>๑. ยุทธศาสตร์การพัฒนาด้านคมนาคมสะดวก</b>												
๑.๑ แผนงานเคหะและชุมชน	๓	๓๒๐,๐๐๐	๑	๒๐๐,๐๐๐	๒	๕,๐๕๐,๐๐๐	-	-	-	-	๖	๕,๕๗๐,๐๐๐
๑.๒ แผนงานอุตสาหกรรมและการโยธา	๑๐	๑๑,๗๖๓,๑๐๐	๓	๗,๓๓๐,๐๐๐	๕	๑,๑๑๐,๙๐๐	๔	๑,๑๙๓,๐๐๐	๓	๒,๕๐๑,๐๐๐	๒๕	๒๓,๘๙๘,๐๐๐
<b>รวม</b>	<b>๑๓</b>	<b>๑๒,๐๘๓,๑๐๐</b>	<b>๔</b>	<b>๗,๕๓๐,๐๐๐</b>	<b>๗</b>	<b>๖,๑๖๐,๙๐๐</b>	<b>๔</b>	<b>๑,๑๙๓,๐๐๐</b>	<b>๓</b>	<b>๒,๕๐๑,๐๐๐</b>	<b>๓๑</b>	<b>๒๙,๕๖๘,๐๐๐</b>
<b>๒. ยุทธศาสตร์การพัฒนาด้านประชาชนมีคุณภาพ</b>												
๒.๑ แผนงานบริหารงานทั่วไป	๖	๒๗๕,๐๐๐	๖	๒๗๕,๐๐๐	๖	๒๗๕,๐๐๐	๖	๒๗๕,๐๐๐	๖	๒๗๕,๐๐๐	๓๐	๑,๓๗๕,๐๐๐
๒.๒ แผนงานการรักษาความสงบภายใน	๓	๔๕,๐๐๐	๓	๔๕,๐๐๐	๓	๔๕,๐๐๐	๓	๔๕,๐๐๐	๓	๔๕,๐๐๐	๑๕	๒๒๕,๐๐๐
๒.๓ แผนงานการศึกษา	๘	๕๕๒,๘๐๐	๘	๕๖๗,๐๐๐	๘	๕๘๑,๒๐๐	๘	๕๙๕,๔๐๐	๘	๖๐๙,๖๐๐	๔๐	๒,๙๐๖,๐๐๐
๒.๔ แผนงานสาธารณสุข	๑๘	๒๓๐,๐๐๐	๑๘	๒๓๐,๐๐๐	๑๘	๒๓๐,๐๐๐	๑๘	๒๓๐,๐๐๐	๑๘	๒๓๐,๐๐๐	๙๐	๑,๑๕๐,๐๐๐
๒.๕ แผนงานสังคมสงเคราะห์	๑	๔๐,๐๐๐	๑	๔๐,๐๐๐	๑	๔๐,๐๐๐	๑	๔๐,๐๐๐	๑	๔๐,๐๐๐		๒๐๐,๐๐๐
๒.๖ แผนงานสร้างความเข้มแข็งของชุมชน	๘	๑๖๒,๐๐๐	๘	๑๖๒,๐๐๐	๘	๑๖๒,๐๐๐	๘	๑๖๒,๐๐๐	๘	๑๖๒,๐๐๐	๔๐	๘๑๐,๐๐๐
๒.๗ แผนงานการศาสนาวัฒนธรรมและนันทนาการ	๓	๗๐,๐๐๐	๓	๗๐,๐๐๐	๓	๗๐,๐๐๐	๓	๗๐,๐๐๐	๓	๗๐,๐๐๐	๑๕	๓๕๐,๐๐๐
๒.๘ แผนงานการเกษตร	๑	๔๐,๐๐๐	๑	๔๐,๐๐๐	๑	๔๐,๐๐๐	๑	๔๐,๐๐๐	๑	๔๐,๐๐๐	๕	๒๐๐,๐๐๐
๒.๙ แผนงานงบบกกลาง	๑	๕๐,๐๐๐	๑	๕๐,๐๐๐	๑	๕๐,๐๐๐	๑	๕๐,๐๐๐	๑	๕๐,๐๐๐	๕	๒๕๐,๐๐๐
<b>รวม</b>	<b>๔๙</b>	<b>๑,๔๖๔,๘๐๐</b>	<b>๔๙</b>	<b>๑,๔๗๙,๐๐๐</b>	<b>๔๙</b>	<b>๑,๔๙๓,๒๐๐</b>	<b>๔๙</b>	<b>๑,๕๐๗,๔๐๐</b>	<b>๔๙</b>	<b>๑,๕๒๑,๖๐๐</b>	<b>๒๔๐</b>	<b>๗,๔๖๖,๐๐๐</b>

ยุทธศาสตร์	ปี ๒๕๖๖		ปี ๒๕๖๗		ปี ๒๕๖๘		ปี ๒๕๖๙		ปี ๒๕๗๐		รวม ๕ ปี	
	จำนวนโครงการ	งบประมาณ (บาท)	จำนวนโครงการ	งบประมาณ (บาท)	จำนวนโครงการ	งบประมาณ (บาท)	จำนวนโครงการ	งบประมาณ (บาท)	จำนวนโครงการ	งบประมาณ (บาท)	จำนวนโครงการ	งบประมาณ (บาท)
<b>๓. ยุทธศาสตร์การพัฒนาด้านอุตสาหกรรมและการเกษตร</b>												
๓.๑ แผนงานการเกษตร	๒๐	๒,๔๐๒,๒๓๐	๑๓	๑,๓๐๗,๕๐๐	๑๓	๑,๙๖๘,๒๑๐	๑๙	๒,๒๒๖,๗๐๐	๑๔	๒,๒๒๗,๓๒๔	๗๙	๑๐,๑๓๑,๙๖๔
<b>รวม</b>	<b>๒๐</b>	<b>๒,๔๐๒,๒๓๐</b>	<b>๑๓</b>	<b>๑,๓๐๗,๕๐๐</b>	<b>๑๓</b>	<b>๑,๙๖๘,๒๑๐</b>	<b>๑๙</b>	<b>๒,๒๒๖,๗๐๐</b>	<b>๑๔</b>	<b>๒,๒๒๗,๓๒๔</b>	<b>๗๙</b>	<b>๑๐,๑๓๑,๙๖๔</b>
<b>๔. ยุทธศาสตร์การพัฒนาด้านการท่องเที่ยวเชิงนิเวศ</b>												
๔.๑ แผนงานการศาสนาวัฒนธรรมและนันทนาการ	๒	๘๐,๐๐๐	๒	๘๐,๐๐๐	๒	๘๐,๐๐๐	๒	๘๐,๐๐๐	๒	๘๐,๐๐๐	๑๐	๔๐๐,๐๐๐
๔.๒ แผนงานการเกษตร	๓	๕๐,๐๐๐	๓	๕๐,๐๐๐	๓	๕๐,๐๐๐	๓	๕๐,๐๐๐	๓	๕๐,๐๐๐	๑๕	๒๕๐,๐๐๐
<b>รวม</b>	<b>๕</b>	<b>๑๓๐,๐๐๐</b>	<b>๕</b>	<b>๑๓๐,๐๐๐</b>	<b>๕</b>	<b>๑๓๐,๐๐๐</b>	<b>๕</b>	<b>๑๓๐,๐๐๐</b>	<b>๕</b>	<b>๑๓๐,๐๐๐</b>	<b>๒๕</b>	<b>๖๕๐,๐๐๐</b>
<b>๕. ยุทธศาสตร์การพัฒนาด้านการบริหารจัดการ</b>												
๕.๑ แผนงานบริหารงานทั่วไป	๓	๑๐๐,๐๐๐	๓	๑๐๐,๐๐๐	๓	๑๐๐,๐๐๐	๓	๑๐๐,๐๐๐	๓	๑๐๐,๐๐๐	๑๕	๕๐๐,๐๐๐
๕.๒ แผนงานการศึกษา	๑	๑๔๐,๐๐๐	๑	๑๔๐,๐๐๐	๑	๑๔๐,๐๐๐	๑	๑๔๐,๐๐๐	๑	๑๔๐,๐๐๐	๕	๗๐๐,๐๐๐
๕.๓ แผนงานเคหะและชุมชน	๑	๕๐,๐๐๐	๑	๕๐,๐๐๐	๑	๕๐,๐๐๐	๑	๕๐,๐๐๐	๑	๕๐,๐๐๐	๕	๒๕๐,๐๐๐
๕.๔ แผนงานอุตสาหกรรมและการโยธา	๑	๕๐๐,๐๐๐	๑	๕๐๐,๐๐๐	๑	๕๐๐,๐๐๐	๑	๕๐๐,๐๐๐	๑	๕๐๐,๐๐๐	๕	๒,๕๐๐,๐๐๐
๕.๕ แผนงานงบกลาง	๑	๑๐๐,๐๐๐	๑	๑๐๐,๐๐๐	๑	๑๐๐,๐๐๐	๑	๑๐๐,๐๐๐	๑	๑๐๐,๐๐๐	๕	๕๐๐,๐๐๐
<b>รวม</b>	<b>๗</b>	<b>๘๙๐,๐๐๐</b>	<b>๗</b>	<b>๘๙๐,๐๐๐</b>	<b>๗</b>	<b>๘๙๐,๐๐๐</b>	<b>๗</b>	<b>๘๙๐,๐๐๐</b>	<b>๗</b>	<b>๘๙๐,๐๐๐</b>	<b>๓๕</b>	<b>๔,๔๕๐,๐๐๐</b>
<b>รวมทั้งสิ้น</b>	<b>๙๔</b>	<b>๑๖,๙๗๐,๑๓๐</b>	<b>๗๘</b>	<b>๑๑,๓๓๖,๕๐๐</b>	<b>๘๑</b>	<b>๑๐,๖๔๒,๓๑๐</b>	<b>๘๔</b>	<b>๕,๙๔๗,๑๐๐</b>	<b>๗๘</b>	<b>๗,๒๖๙,๙๒๔</b>	<b>๔๑๐</b>	<b>๕๒,๑๖๕,๙๖๔</b>

๒. บัญชีโครงการพัฒนาท้องถิ่น

บัญชีสรุปโครงการพัฒนา ที่นำมาจากแผนพัฒนาหมู่บ้านและแผนชุมชน  
องค์การบริหารส่วนตำบลบ้านแหลม

ยุทธศาสตร์	ปี ๒๕๖๖		ปี ๒๕๖๗		ปี ๒๕๖๘		ปี ๒๕๖๙		ปี ๒๕๗๐		รวม ๕ ปี	
	จำนวนโครงการ	งบประมาณ (บาท)	จำนวนโครงการ	งบประมาณ (บาท)	จำนวนโครงการ	งบประมาณ (บาท)	จำนวนโครงการ	งบประมาณ (บาท)	จำนวนโครงการ	งบประมาณ (บาท)	จำนวนโครงการ	งบประมาณ (บาท)
โครงการพัฒนาที่นำมาจากแผนพัฒนาหมู่บ้านและแผนพัฒนาชุมชน	-	-	-	-	-	-	-	-	-	-	-	-
รวมทั้งสิ้น	-	-	-	-	-	-	-	-	-	-	-	-

รายละเอียดโครงการพัฒนา  
แผนพัฒนาท้องถิ่น (พ.ศ. ๒๕๖๖ – ๒๕๗๐)  
องค์การบริหารส่วนตำบลบ้านแหลม

ยุทธศาสตร์จังหวัดเพชรบุรี ๑. การพัฒนาความมั่นคงด้านเศรษฐกิจจากฐานการท่องเที่ยว การค้า การบริการ และการเกษตรแบบครบวงจร  
ยุทธศาสตร์การพัฒนาขององค์กรปกครองส่วนท้องถิ่นในเขตจังหวัดเพชรบุรี การพัฒนาด้านโครงสร้างพื้นฐาน  
ยุทธศาสตร์การพัฒนาด้านคมนาคมสะดวก  
แผนงานเคหะและชุมชน

ที่	โครงการ	วัตถุประสงค์	เป้าหมาย (ผลผลิตของโครงการ)	งบประมาณและที่ผ่านมา					ตัวชี้วัด (KPI)	ผลที่คาดว่าจะ ได้รับ	หน่วยงาน รับผิดชอบหลัก
				๒๕๖๖	๒๕๖๗	๒๕๖๘	๒๕๖๙	๒๕๗๐			
๑	ขยายเขตไฟฟ้าแรงต่ำ ตั้งแต่บ้าน น.ส.ณิชชา ถึงเขตติดต่อตำบลบางครก หมู่ที่ ๕	- เพื่อให้ประชาชนมีไฟฟ้าใช้ครบทุกครัวเรือน	ตั้งแต่บ้าน น.ส.ณิชชา ถึงบ้านทุ่งใหญ่ ระยะทาง ๓๕๐ ม.	๙๐,๐๐๐	-	-	-	-	ขยายเขตไฟฟ้าแรงต่ำได้ตามเป้าหมาย	ประชาชนมีไฟฟ้าใช้	กองช่าง (สำนักงานการไฟฟ้าส่วนภูมิภาค สาขาอำเภอ บ้านแหลม)
๒	ขยายเขตไฟฟ้าแรงต่ำ ตั้งแต่บ้านนางฉวี ถึงคลองตะเคียน หมู่ที่ ๕	- เพื่อให้ประชาชนมีไฟฟ้าใช้ครบทุกครัวเรือน	เริ่มจากบ้านนางฉวี ถึงคลองตะเคียน ระยะทาง ๑๔๕ ม.	๘๐,๐๐๐	-	-	-	-	ขยายเขตไฟฟ้าแรงต่ำได้ตามเป้าหมาย	ประชาชนมีไฟฟ้าใช้	กองช่าง (สำนักงานการไฟฟ้าส่วนภูมิภาค สาขาอำเภอ บ้านแหลม)
๓	ขยายเขตไฟฟ้าสาธารณะ สายหัวตะเข้ หมู่ที่ ๙	- เพื่อให้ประชาชนมีไฟฟ้าใช้ครบทุกครัวเรือน	เริ่มจากแยกต้นไทร ถึงสะพาน หมู่ที่ ๑ ตำบลท่าแร้ง ระยะทาง ๓๐๐ ม.	๑๕๐,๐๐๐	-	-	-	-	ขยายเขตไฟฟ้าแรงต่ำได้ตามเป้าหมาย	ประชาชนมีไฟฟ้าใช้	กองช่าง (สำนักงานการไฟฟ้าส่วนภูมิภาค สาขาอำเภอ บ้านแหลม)



รายละเอียดโครงการพัฒนา  
แผนพัฒนาท้องถิ่น (พ.ศ. ๒๕๖๖ – ๒๕๗๐)  
องค์การบริหารส่วนตำบลบ้านแหลม

ยุทธศาสตร์จังหวัดเพชรบุรี ๑. การพัฒนาความมั่นคงด้านเศรษฐกิจจากฐานการท่องเที่ยว การค้า การบริการ และการเกษตรแบบครบวงจร  
ยุทธศาสตร์การพัฒนาขององค์กรปกครองส่วนท้องถิ่นในเขตจังหวัดเพชรบุรี การพัฒนาด้านโครงสร้างพื้นฐาน  
ยุทธศาสตร์การพัฒนาด้านคมนาคมสะดวก  
แผนงานเคหะและชุมชน

ที่	โครงการ	วัตถุประสงค์	เป้าหมาย (ผลผลิตของโครงการ)	งบประมาณและที่ผ่านมา					ตัวชี้วัด (KPI)	ผลที่คาดว่าจะ ได้รับ	หน่วยงาน รับผิดชอบหลัก
				๒๕๖๖	๒๕๖๗	๒๕๖๘	๒๕๖๙	๒๕๗๐			
๔	ขยายเขตไฟฟ้าแรง ต่ำ สายคลองตรง หมู่ที่ ๙	- เพื่อให้ประชาชน มีไฟฟ้าใช้ครบทุก ครัวเรือน	ตลอดแนวถนนสายคลองตรง ระยะทาง ๔๕๐ ม.	-	๒๐๐,๐๐๐	-	-	-	ขยายเขตไฟฟ้า แรงต่ำได้ตาม เป้าหมาย	ประชาชนมี ไฟฟ้าใช้	กองช่าง (สำนักงานการ ไฟฟ้าส่วนภูมิภาค สาขาอำเภอ บ้านแหลม)
๕	วางท่อขยายเขต น้ำประปา สาย คลองตรง หมู่ที่ ๙	- เพื่อให้ประชาชน มีน้ำประปาใช้ใน การอุปโภคบริโภค	ถนนสายคลองตรง ระยะทาง ๔๕๐ ม.	-	-	๑,๐๕๐,๐๐๐	-	-	ขยายเขต น้ำประปาได้ตาม เป้าหมาย	ประชาชนมี น้ำประปาใช้ใน การอุปโภค บริโภค	กองช่าง (สำนักงาน การประปา ส่วนภูมิภาค สาขาอำเภอ บ้านแหลม)

รายละเอียดโครงการพัฒนา  
แผนพัฒนาท้องถิ่น (พ.ศ. ๒๕๖๖ – ๒๕๗๐)  
องค์การบริหารส่วนตำบลบ้านแหลม

ยุทธศาสตร์จังหวัดเพชรบุรี ๑. การพัฒนาความมั่นคงด้านเศรษฐกิจจากฐานการท่องเที่ยว การค้า การบริการ และการเกษตรแบบครบวงจร  
ยุทธศาสตร์การพัฒนาขององค์กรปกครองส่วนท้องถิ่นในเขตจังหวัดเพชรบุรี การพัฒนาด้านโครงสร้างพื้นฐาน  
ยุทธศาสตร์การพัฒนาด้านคมนาคมสะดวก  
แผนงานอุตสาหกรรมและการโยธา

ที่	โครงการ	วัตถุประสงค์	เป้าหมาย (ผลผลิตของโครงการ)	งบประมาณและที่ผ่านมา					ตัวชี้วัด (KPI)	ผลที่คาดว่าจะ ได้รับ	หน่วยงาน รับผิดชอบหลัก
				๒๕๖๖	๒๕๖๗	๒๕๖๘	๒๕๖๙	๒๕๗๐			
๑	ก่อสร้างถนนหินผุ ลูกรัง สายคลอง มะขามเอน - คลอง น้ำเขียว หมู่ที่ ๕	- เพื่อให้ การ คมนาคมสะดวก	กว้าง ๓.๐๐ ม. ยาว ๖๐๐ ม. หนาเฉลี่ย ๐.๒๐ ม. หรือ ปริมาตรหินผุไม่น้อยกว่า ๓๖๐ ลบ.ม. ลงหินลูกรัง กว้าง ๓.๐๐ ม. ยาว ๖๐๐ ม. หนา เฉลี่ย ๐.๑๐ ม. หรือปริมาตร ลูกรังไม่น้อยกว่า ๑๘๐ ลบ.ม.	๑๘๗,๐๐๐	-	-	-	-	ถนนตามแบบที่ อบต.บ้านแหลม กำหนด	ประชาชนมีถนน เพื่อการสัญจร ไปมาสะดวก และลดอุบัติเหตุ	กองช่าง
๒	ปรับปรุงถนนหิน คลุกภายในหมู่บ้าน มั่นคง (เฟส ๑) หมู่ที่ ๙	- เพื่อให้ การ คมนาคมสะดวก	ช่วงที่ ๑ กว้าง ๓.๕๐ ม. ยาว ๕๑๒ ม. หนาเฉลี่ย ๐.๑๐ ม. ปริมาตรหินคลุก ไม่น้อยกว่า ๑๗๙.๒๐ ลบ.ม. ช่วงที่ ๒ กว้าง ๓.๐๐ ม. ยาว ๑๖๔ ม. หนาเฉลี่ย ๐.๑๐ ม. หรือปริมาตรหิน คลุกไม่น้อยกว่า ๔๙.๒ ลบ.ม.	๒๘๙,๗๐๐	-	-	-	-	ถนนตามแบบที่ อบต.บ้านแหลม กำหนด	ประชาชนมีถนน เพื่อการสัญจร ไปมาสะดวก และลดอุบัติเหตุ	กองช่าง

รายละเอียดโครงการพัฒนา  
แผนพัฒนาท้องถิ่น (พ.ศ. ๒๕๖๖ – ๒๕๗๐)  
องค์การบริหารส่วนตำบลบ้านแหลม

ยุทธศาสตร์จังหวัดเพชรบุรี ๑. การพัฒนาความมั่นคงด้านเศรษฐกิจจากฐานการท่องเที่ยว การค้า การบริการ และการเกษตรแบบครบวงจร  
ยุทธศาสตร์การพัฒนาขององค์กรปกครองส่วนท้องถิ่นในเขตจังหวัดเพชรบุรี การพัฒนาด้านโครงสร้างพื้นฐาน  
ยุทธศาสตร์การพัฒนาด้านคมนาคมสะดวก  
แผนงานอุตสาหกรรมและการโยธา

ที่	โครงการ	วัตถุประสงค์	เป้าหมาย (ผลผลิตของโครงการ)	งบประมาณและที่ผ่านมา					ตัวชี้วัด (KPI)	ผลที่คาดว่าจะ ได้รับ	หน่วยงาน รับผิดชอบหลัก
				๒๕๖๖	๒๕๖๗	๒๕๖๘	๒๕๖๙	๒๕๗๐			
๓	ปรับปรุงถนนสาย คลองต้นมะพร้าว หมู่ที่ ๙	- เพื่อให้ การ คมนาคมสะดวก	กว้าง ๓.๐๐ ม. ยาว ๑,๖๐๐ ม. หนาเฉลี่ย ๐.๑๐ ม. ปริมาตรหิน ลูกรังไม่น้อยกว่า ๔๘๐ ลบ.ม.	๑๘๕,๙๐๐	-	๑๘๕,๙๐๐	-	-	ถนนตามแบบที่ อบต.บ้านแหลม กำหนด	ประชาชนมีถนน เพื่อการสัญจร ไปมาสะดวก และลดอุบัติเหตุ	กองช่าง
๔	ซ่อมแซมถนนข้าง เทศบาล หมู่ที่ ๗	- เพื่อให้ การ คมนาคมสะดวก	กว้าง ๖.๐๐ ม. ยาว ๗๕๐ ม. ลงลูกรังหนาเฉลี่ย ๐.๑๐ ม. ปริมาตรลูกรังไม่น้อยกว่า ๔๕๐ ลบ.ม. ลงหินคลุกหนา เฉลี่ย ๐.๐๕ ลบ.ม. ปริมาตรหิน คลุกไม่น้อยกว่า ๒๒๕ ลบ.ม.	-	-	-	๓๖๓,๐๐๐	-	ถนนตามแบบที่ อบต.บ้านแหลม กำหนด	ประชาชนมีถนน เพื่อการสัญจร ไปมาสะดวก และลดอุบัติเหตุ	กองช่าง
๕	ปรับปรุงถนนลูกรัง และหินคลุกถนน เลียบบคลอง วังจ๊กกุด หมู่ที่ ๗	- เพื่อให้ การ คมนาคมสะดวก	ลงลูกรังถนนกว้าง ๔.๐๐ ม. ยาว ๑,๒๙๐ ม. หนาเฉลี่ย ๐.๑๕ ม. หรือปริมาตรลูกรังไม่ น้อยกว่า ๗๗๔ ลบ.ม. ลงหิน คลุกถนนกว้าง ๔.๐๐ ม. ยาว ๑,๒๙๐ ม. หนาเฉลี่ย ๐.๐๕ ม. หรือปริมาตรหินคลุกไม่น้อย กว่า ๒๕๘ ลบ.ม.	-	-	-	-	๕๓๑,๐๐๐	ถนนตามแบบที่ อบต.บ้านแหลม กำหนด	ประชาชนมีถนน เพื่อการสัญจร ไปมาสะดวก และลดอุบัติเหตุ	กองช่าง

รายละเอียดโครงการพัฒนา  
แผนพัฒนาท้องถิ่น (พ.ศ. ๒๕๖๖ - ๒๕๗๐)  
องค์การบริหารส่วนตำบลบ้านแหลม

ยุทธศาสตร์จังหวัดเพชรบุรี ๑. การพัฒนาความมั่นคงด้านเศรษฐกิจจากฐานการท่องเที่ยว การค้า การบริการ และการเกษตรแบบครบวงจร  
ยุทธศาสตร์การพัฒนาขององค์การปกครองส่วนท้องถิ่นในเขตจังหวัดเพชรบุรี การพัฒนาด้านโครงสร้างพื้นฐาน  
ยุทธศาสตร์การพัฒนาด้านคมนาคมสะดวก  
แผนงานอุตสาหกรรมและการโยธา

ที่	โครงการ	วัตถุประสงค์	เป้าหมาย (ผลผลิตของโครงการ)	งบประมาณและที่ผ่านมา					ตัวชี้วัด (KPI)	ผลที่คาดว่าจะ ได้รับ	หน่วยงาน รับผิดชอบหลัก
				๒๕๖๖	๒๕๖๗	๒๕๖๘	๒๕๖๙	๒๕๗๐			
๖	ปรับปรุงถนนคอนกรีตเสริมเหล็กสายคลองตาแพง หมู่ที่ ๙	- เพื่อให้การคมนาคมสะดวก	กว้าง ๓.๐๐ ม. ยาว ๒๔๐ ม. หนา ๐.๑๐ ม. ปริมาตรคอนกรีตไม่น้อยกว่า ๗๖ ลบ.ม. พร้อมหินคลุกไหล่ทางตามสภาพ	๔๕๐,๐๐๐	-	-	-	-	ถนนตามแบบที่ อบต.บ้านแหลม กำหนด	ประชาชนมีถนนเพื่อการสัญจรไปมาสะดวกและลดอุบัติเหตุ	กองช่าง
๗	ปรับปรุงถนนแอสฟัลท์ติกสายธนาภรณ์รีสอร์ท หมู่ที่ ๑	- เพื่อให้การคมนาคมสะดวก	ผิวจราจรกว้าง ๖.๐๐ ม. ยาว ๖๕๐ ม. หนา ๐.๑๕ ม. หรือมีพื้นที่ไม่น้อยกว่า ๓,๙๐๐ ตร.ม.	-	-	-	-	๑,๙๕๐,๐๐๐	ถนนตามแบบที่ อบต.บ้านแหลม กำหนด	ประชาชนมีถนนเพื่อการสัญจรไปมาสะดวกและลดอุบัติเหตุ	กองช่าง
๘	ก่อสร้างถนนคอนกรีตเสริมเหล็กคลองต้นมะพร้าว หมู่ที่ ๙	- เพื่อให้การคมนาคมสะดวก	กว้าง ๔.๐๐ ม. ยาว ๑๕๐ ม. หนา ๐.๑๕ ม. ตามแบบ อบต.บ้านแหลม กำหนด	-	๓๖๐,๐๐๐	-	๓๖๐,๐๐๐	-	ถนนตามแบบที่ อบต.บ้านแหลม กำหนด	ประชาชนมีถนนเพื่อการสัญจรไปมาสะดวกและลดอุบัติเหตุ	กองช่าง
๙	ก่อสร้างถนนหินผูลูกวิ่งบ้านป่าหลัง หมู่ที่ ๕	- เพื่อให้การคมนาคมสะดวก	ถนนกว้าง ๓.๐๐ ม. ยาว ๓๐๐ ม. ลงหินผูหนาเฉลี่ย ๐.๒๐ ม. ปริมาตรหินผูไม่น้อยกว่า ๑๘๐ ลบ.ม. ลงลูกรัง กว้าง ๓.๐๐ ม. ยาว ๓๐๐ ม. ลงลูกรัง หนาเฉลี่ย ๐.๑๐ ม. ปริมาตรหินผูไม่น้อยกว่า ๙๐ ลบ.ม.	๙๓,๕๐๐	-	-	-	-	ถนนตามแบบที่ อบต.บ้านแหลม กำหนด	ประชาชนมีถนนเพื่อการสัญจรไปมาสะดวกและลดอุบัติเหตุ	กองช่าง

รายละเอียดโครงการพัฒนา  
แผนพัฒนาท้องถิ่น (พ.ศ. ๒๕๖๖ - ๒๕๗๐)  
องค์การบริหารส่วนตำบลบ้านแหลม

ยุทธศาสตร์จังหวัดเพชรบุรี ๑. การพัฒนาความมั่นคงด้านเศรษฐกิจจากฐานการท่องเที่ยว การค้า การบริการ และการเกษตรแบบครบวงจร  
ยุทธศาสตร์การพัฒนาขององค์กรปกครองส่วนท้องถิ่นในเขตจังหวัดเพชรบุรี การพัฒนาด้านโครงสร้างพื้นฐาน  
ยุทธศาสตร์การพัฒนาด้านคมนาคมสะดวก  
แผนงานอุตสาหกรรมและการโยธา

ที่	โครงการ	วัตถุประสงค์	เป้าหมาย (ผลผลิตของโครงการ)	งบประมาณและที่ผ่านมา					ตัวชี้วัด (KPI)	ผลที่คาดว่าจะ ได้รับ	หน่วยงาน รับผิดชอบหลัก
				๒๕๖๖	๒๕๖๗	๒๕๖๘	๒๕๖๙	๒๕๗๐			
๑๐	ก่อสร้างถนนคอนกรีตเสริมเหล็กขอยบ้านตาพวง ถึงบ้านป่าเจียน หมู่ที่ ๙	- เพื่อให้ การคมนาคมสะดวก	ถนนกว้าง ๔.๐๐ ม. ยาว ๒๗๐ ม. หน้า ๐.๑๕ ม. หรือพื้นที่ไม่น้อยกว่า ๑,๐๘๐ ตรม.	๕๖๑,๐๐๐	-	-	-	-	ถนนตามแบบที่ อบต.บ้านแหลม กำหนด	ประชาชนมีถนนเพื่อการสัญจรไปมาสะดวกและลดอุบัติเหตุ	
๑๑	ก่อสร้างสะพานคอนกรีตคลอง ๑๐ (หลัง ร.ร.มิตรภาพที่ ๓๔) หมู่ที่ ๙	- เพื่อให้ การคมนาคมสะดวก	กว้าง ๔.๐๐ ม. ยาว ๕.๐๐ ม. ตามแบบที่ อบต.บ้านแหลม กำหนด	-	-	๕๕๐,๐๐๐	-	-	สะพานตามแบบที่ อบต.บ้านแหลม กำหนด	การคมนาคมสะดวกขึ้น	กองช่าง
๑๒	ก่อสร้างท่อลอดเหลี่ยมสำเร็จรูปปากคลองจาก หมู่ที่ ๙	- เพื่อให้การระบายน้ำและการคมนาคมสะดวก	บริเวณปากคลองจาก ขนาด ๑๒๐ x ๑๒๐ ม. ยาว ๖.๐๐ ม. พร้อมผิวจราจร จำนวน ๑ ช่องทางระบายน้ำ	-	๒๐๐,๐๐๐	-	-	-	ท่อลอดเหลี่ยมสำเร็จรูป ตามแบบที่ อบต.บ้านแหลม กำหนด	สามารถระบายน้ำได้สะดวกไม่อุดตัน ไม่ส่งกลิ่นเหม็นก่อความรำคาญ	กองช่าง
๑๓	ปรับปรุงรางระบายน้ำ บริเวณหมู่บ้านเหมืองตานิม หมู่ที่ ๗	- เพื่อให้ การระบายน้ำสะดวก	กว้าง ๐.๓๐ ม. ยาว ๘๐ ม. ลึกเฉลี่ย ๐.๕๐ ม.	-	-	๙๕,๐๐๐	-	-	การระบายน้ำตามแบบที่ อบต.บ้านแหลม กำหนด	สามารถระบายน้ำได้สะดวกไม่อุดตัน ไม่ส่งกลิ่นเหม็นก่อความรำคาญ	กองช่าง

รายละเอียดโครงการพัฒนา  
แผนพัฒนาท้องถิ่น (พ.ศ. ๒๕๖๖ – ๒๕๗๐)  
องค์การบริหารส่วนตำบลบ้านแหลม

ยุทธศาสตร์จังหวัดเพชรบุรี ๑. การพัฒนาความมั่นคงด้านเศรษฐกิจจากฐานการท่องเที่ยว การค้า การบริการ และการเกษตรแบบครบวงจร  
ยุทธศาสตร์การพัฒนาขององค์การปกครองส่วนท้องถิ่นในเขตจังหวัดเพชรบุรี การพัฒนาด้านโครงสร้างพื้นฐาน  
ยุทธศาสตร์การพัฒนาด้านคมนาคมสะดวก  
แผนงานอุตสาหกรรมและการโยธา

ที่	โครงการ	วัตถุประสงค์	เป้าหมาย (ผลผลิตของโครงการ)	งบประมาณและที่ผ่านมา					ตัวชี้วัด (KPI)	ผลที่คาดว่าจะ ได้รับ	หน่วยงาน รับผิดชอบหลัก
				๒๕๖๖	๒๕๖๗	๒๕๖๘	๒๕๖๙	๒๕๗๐			
๑๔	ก่อสร้างท่อลอด เหลี่ยมสำเร็จรูป บริเวณคลองต้น มะพร้าว หมู่ที่ ๙	- เพื่อให้การระบาย น้ำ และการ คมนาคมสะดวก	บริเวณคลองต้นมะพร้าวหน้า บ้านลุงชุม ขนาด $\varnothing$ ๑.๒๐x๑.๒๐ ม. ๒ ช่องระบาย น้ำจำนวน ๑๖ ท่อนพร้อมผิว จราจรกว้าง ๔.๐๐ ม. ยาว ๑๑ ม.	๒๘๐,๐๐๐	-	-	-	-	ท่อลอดเหลี่ยม สำเร็จรูป ตาม แบบที่ อบต. บ้านแหลม กำหนด	สามารถระบายน้ำ ได้สะดวกไม่อุด ตัน ไม่ส่งกลิ่น เหม็นก่อนความ ราคาญ	กองช่าง
๑๕	ก่อสร้างท่อลอด เหลี่ยมสำเร็จรูป สี่เหลี่ยม ไท หมู่ที่ ๙	- เพื่อให้การระบาย น้ำและการคมนาคม สะดวก	ท่อลอดเหลี่ยมสำเร็จรูป ขนาด ๑.๒๐ x ๑.๒๐ ยาว ๕.๐๐ ม. จำนวน ๑ ช่อง ระบายน้ำพร้อมผิวจราจร	-	-	๒๖๐,๐๐๐	-	-	ท่อลอดเหลี่ยม สำเร็จรูป ตาม แบบที่ อบต.บ้าน แหลม กำหนด	สามารถระบายน้ำ ได้สะดวกไม่อุดตัน ไม่ส่งกลิ่นเหม็น ก่อนความราคาญ	กองช่าง
๑๖	ก่อสร้างท่อลอด เหลี่ยมสำเร็จรูป เชื่อมระหว่างบ้าน แหลม-ท่าแร่ข้าม คลองตาแพ่ง หมู่ที่ ๙	- เพื่อให้การ ระบายน้ำและการ คมนาคมสะดวก	เขตติดต่อบ้านแหลม-ท่าแร่ ข้ามคลองตาแพ่ง ลึก ๒.๐๐ ม. ผิวจราจรกว้าง ๔.๐๐ ม. ยาว ๗.๕๐พร้อม ท่อลอดเหลี่ยม ขนาด ๑.๒๐ x ๑.๒๐ ม. จำนวน ๒ ช่องทางระบายน้ำ จำนวน ๑๐ ท่อน	-	-	-	๔๕๐,๐๐๐	-	ท่อลอดเหลี่ยม สำเร็จรูป ตาม แบบที่ อบต. บ้านแหลม กำหนด	สามารถระบาย น้ำได้สะดวกไม่ อุดตัน ไม่ส่ง กลิ่นเหม็นก่อน ความราคาญ	กองช่าง

รายละเอียดโครงการพัฒนา  
แผนพัฒนาท้องถิ่น (พ.ศ. ๒๕๖๖ – ๒๕๗๐)  
องค์การบริหารส่วนตำบลบ้านแหลม

ยุทธศาสตร์จังหวัดเพชรบุรี ๑. การพัฒนาความมั่นคงด้านเศรษฐกิจจากฐานการท่องเที่ยว การค้า การบริการ และการเกษตรแบบครบวงจร  
ยุทธศาสตร์การพัฒนาขององค์กรปกครองส่วนท้องถิ่นในเขตจังหวัดเพชรบุรี การพัฒนาด้านโครงสร้างพื้นฐาน  
ยุทธศาสตร์การพัฒนาด้านคมนาคมสะดวก  
แผนงานอุตสาหกรรมและการโยธา

ที่	โครงการ	วัตถุประสงค์	เป้าหมาย (ผลผลิตของโครงการ)	งบประมาณและที่ผ่านมา					ตัวชี้วัด (KPI)	ผลที่คาดว่าจะ ได้รับ	หน่วยงาน รับผิดชอบหลัก
				๒๕๖๖	๒๕๖๗	๒๕๖๘	๒๕๖๙	๒๕๗๐			
๑๗	ก่อสร้างถนนคอนกรีตเสริมเหล็กซอยโตะก้าด บ้านหัวตะเข้ หมู่ที่ ๙	- เพื่อให้การคมนาคมสะดวก	กว้าง ๓.๕๐ ม. ยาว ๘๐ ม. หนา ๐.๑๕ ม.	๑๙๖,๐๐๐	-	-	-	-	ถนนตามแบบที่ อบต.บ้านแหลม กำหนด	ประชาชนมีถนนเพื่อการสัญจรไปมาสะดวกและลดอุบัติเหตุ	กองช่าง
๑๘	เงินชดเชยสัญญาแบบปรับราคา (ค่า K)	- เพื่อประโยชน์ในการปฏิบัติงานของหน่วยงาน	เพื่อจ่ายเป็นเงินชดเชยสัญญาแบบปรับค่าได้	๒๐,๐๐๐	๒๐,๐๐๐	๒๐,๐๐๐	๒๐,๐๐๐	๒๐,๐๐๐	งานก่อสร้างเป็นไปอย่างมีประสิทธิภาพ	อบต. มีการปฏิบัติงานอย่างมีประสิทธิภาพ	กองช่าง

รายละเอียดโครงการพัฒนา  
แผนพัฒนาท้องถิ่น (พ.ศ. ๒๕๖๖ – ๒๕๗๐)  
องค์การบริหารส่วนตำบลบ้านแหลม

ยุทธศาสตร์จังหวัดเพชรบุรี : ๒. การเสริมสร้างความมั่นคง ความสงบเรียบร้อย และสังคมคุณภาพที่พึ่งตนเองได้ด้วยศาสตร์พระราชา

ยุทธศาสตร์การพัฒนารองขององค์การปกครองส่วนท้องถิ่นในเขตจังหวัดเพชรบุรี : การพัฒนากระบวนการบริหารจัดการที่ดีในองค์กรและการมีส่วนร่วมของประชาชน

ยุทธศาสตร์การพัฒนาด้านประชาชนมีคุณภาพ

แผนงานบริหารงานทั่วไป

ที่	โครงการ	วัตถุประสงค์	เป้าหมาย (ผลผลิตของโครงการ)	งบประมาณและที่ผ่านมา					ตัวชี้วัด (KPI)	ผลที่คาดว่าจะ ได้รับ	หน่วยงาน รับผิดชอบหลัก
				๒๕๖๖	๒๕๖๗	๒๕๖๘	๒๕๖๙	๒๕๗๐			
๑	โครงการพัฒนาศักยภาพการปฏิบัติงานของคณะผู้บริหาร สมาชิกสภาฯ พนักงานส่วนตำบล ลูกจ้างประจำและพนักงานจ้าง	- เพื่อพัฒนาศักยภาพการปฏิบัติงานของคณะผู้บริหาร สมาชิกสภาฯ พนักงานส่วนตำบล ลูกจ้างประจำและพนักงานจ้าง	จัดอบรมสัมมนาและศึกษาดูงาน	๑๕๐,๐๐๐	๑๕๐,๐๐๐	๑๕๐,๐๐๐	๑๕๐,๐๐๐	๑๕๐,๐๐๐	ความพึงพอใจของผู้เข้าร่วมโครงการ	คณะผู้บริหาร สมาชิกสภาฯ พนักงานส่วนตำบล ลูกจ้างประจำและพนักงานจ้างมีความรู้ และทัศนคติในการทำงานให้ มีประสิทธิภาพสูงขึ้น	สำนักปลัด
๒	โครงการอบรมป้องกันและปราบปรามการทุจริตขององค์กรปกครองส่วนท้องถิ่น	- เพื่อให้พนักงานส่วนตำบล ลูกจ้างประจำและพนักงานจ้างมีความรู้ความเข้าใจเกี่ยวกับการป้องกันและปราบปรามการทุจริต	จัดอบรมสัมมนา	๑๓,๐๐๐	๑๓,๐๐๐	๑๓,๐๐๐	๑๓,๐๐๐	๑๓,๐๐๐	การปฏิบัติงานตามระเบียบฯ ที่เกี่ยวข้องอย่างถูกต้องและโปร่งใส	ผู้เข้ารับการอบรมมีความเข้าใจในกฎหมายระเบียบว่าด้วยการป้องกันและปราบปรามการทุจริตที่เกี่ยวข้องกับหน้าที่ของตนเอง	สำนักปลัด



รายละเอียดโครงการพัฒนา  
แผนพัฒนาท้องถิ่น (พ.ศ. ๒๕๖๖ – ๒๕๗๐)  
องค์การบริหารส่วนตำบลบ้านแหลม

ยุทธศาสตร์จังหวัดเพชรบุรี : ๒. การเสริมสร้างความมั่นคง ความสงบเรียบร้อย และสังคมคุณภาพที่พึ่งตนเองได้ด้วยศาสตร์พระราชา

ยุทธศาสตร์การพัฒนาขององค์กรปกครองส่วนท้องถิ่นในเขตจังหวัดเพชรบุรี : การพัฒนากระบวนการบริหารจัดการที่ดีในองค์กรและการมีส่วนร่วมของประชาชน

ยุทธศาสตร์การพัฒนาด้านประชาชนมีคุณภาพ

แผนงานบริหารงานทั่วไป

ที่	โครงการ	วัตถุประสงค์	เป้าหมาย (ผลผลิตของโครงการ)	งบประมาณและที่ผ่านมา					ตัวชี้วัด (KPI)	ผลที่คาดว่าจะ ได้รับ	หน่วยงาน รับผิดชอบหลัก
				๒๕๖๖	๒๕๖๗	๒๕๖๘	๒๕๖๙	๒๕๗๐			
๓	โครงการอบรม วินัย และ การ ดำเนินการทาง วินัยขององค์กร ปกครองส่วน ท้องถิ่น	- เพื่อให้บุคลากรของ องค์กรปกครองส่วน ท้องถิ่น มีความรู้ความ เข้าใจเกี่ยวกับวินัย และการดำเนินการ ทางวินัย	จัดอบรมสัมมนา	๑๐,๐๐๐	๑๐,๐๐๐	๑๐,๐๐๐	๑๐,๐๐๐	๑๐,๐๐๐	การปฏิบัติงานโดย ไม่เกิดข้อร้องเรียน ใดๆ	ผู้เข้ารับการอบรม ปฏิบัติงานด้วย ความรอบคอบ มี จิตสำนึกที่ดี มิให้ เกิดความเสียหายแก่ ทางราชการ	สำนักปลัด
๔	โครงการฝึกอบรม ส่งเสริมคุณธรรม จริยธรรมของ องค์กรปกครอง ส่วนท้องถิ่น	- เพื่อให้บุคลากรของ องค์กรปกครองส่วน ท้องถิ่นมีจิตสำนึกที่ดี ประพฤติตนอยู่ใน กรอบของศีลธรรม จริยธรรม	จัดอบรมและฝึก ปฏิบัติ	๒๒,๐๐๐	๒๒,๐๐๐	๒๒,๐๐๐	๒๒,๐๐๐	๒๒,๐๐๐	ความพึงพอใจ ของผู้เข้าร่วม โครงการ	บุคลากรมีคุณธรรม จริยธรรม มีจิตสำนึก ที่ดี ทั้งต่อองค์กร ตนเอง และสังคม	สำนักปลัด
๕	โครงการปรับปรุง แผนที่ภาษีและ ทะเบียนทรัพย์สิน	- เพื่อให้ อบต. บ้านแหลม ปรับปรุง ข้อมูลแผนที่ภาษีและ ทะเบียนทรัพย์สินให้ ถูกต้อง และเป็น ปัจจุบัน	การจัดทำแผนที่ ภาษีและทะเบียน ทรัพย์สินให้ครอบคลุม พื้นที่ อบต.บ้านแหลม	๗๐,๐๐๐	๗๐,๐๐๐	๗๐,๐๐๐	๗๐,๐๐๐	๗๐,๐๐๐	ข้อมูลรายละเอียด สำหรับการจัดเก็บ ภาษีประเภทต่างๆ ของ อบต.บ้านแหลม	อบต.บ้านแหลม มี ข้อมูลในระบบการ จัดเก็บภาษีที่ ถูกต้อง เป็นธรรม	กองคลัง

รายละเอียดโครงการพัฒนา  
แผนพัฒนาท้องถิ่น (พ.ศ. ๒๕๖๖ – ๒๕๗๐)  
องค์การบริหารส่วนตำบลบ้านแหลม

ยุทธศาสตร์จังหวัดเพชรบุรี : ๒. การเสริมสร้างความมั่นคง ความสงบเรียบร้อย และสังคมคุณภาพที่พึ่งตนเองได้ด้วยศาสตร์พระราชา

ยุทธศาสตร์การพัฒนาขององค์กรปกครองส่วนท้องถิ่นในเขตจังหวัดเพชรบุรี : การพัฒนากระบวนการบริหารจัดการที่ดีในองค์กรและการมีส่วนร่วมของประชาชน

ยุทธศาสตร์การพัฒนาด้านประชาชนมีคุณภาพ

แผนงานบริหารงานทั่วไป

ที่	โครงการ	วัตถุประสงค์	เป้าหมาย (ผลผลิตของโครงการ)	งบประมาณและที่ผ่านมา					ตัวชี้วัด (KPI)	ผลที่คาดว่าจะ ได้รับ	หน่วยงาน รับผิดชอบหลัก
				๒๕๖๖	๒๕๖๗	๒๕๖๘	๒๕๖๙	๒๕๗๐			
๖	โครงการจัดงานวัน สำคัญของชาติ	- เพื่อให้ประชาชนมี ความจงรักภักดีต่อ พระมหากษัตริย์	ตามโครงการ อบต. บ้านแหลม	๑๐,๐๐๐	๑๐,๐๐๐	๑๐,๐๐๐	๑๐,๐๐๐	๑๐,๐๐๐	จำนวนผู้เข้าร่วม โครงการ	ประชาชนมีส่วนร่วม ในการรักษา ศาสนา และ พระมหากษัตริย์	สำนักปลัด

รายละเอียดโครงการพัฒนา  
แผนพัฒนาท้องถิ่น (พ.ศ. ๒๕๖๖ – ๒๕๗๐)  
องค์การบริหารส่วนตำบลบ้านแหลม

ยุทธศาสตร์จังหวัดเพชรบุรี ๒. การเสริมสร้างความมั่นคง ความสงบเรียบร้อย และสังคมคุณภาพที่พึ่งตนเองได้ด้วยศาสตร์พระราชา

ยุทธศาสตร์การพัฒนาขององค์กรปกครองส่วนท้องถิ่นในเขตจังหวัดเพชรบุรี การพัฒนาการจัดระเบียบชุมชนและสังคม และการรักษาความสงบเรียบร้อย

ยุทธศาสตร์การพัฒนาด้านประชาชนมีคุณภาพ

แผนงานการรักษาความสงบภายใน

ที่	โครงการ	วัตถุประสงค์	เป้าหมาย (ผลผลิตของโครงการ)	งบประมาณและที่ผ่านมา					ตัวชี้วัด (KPI)	ผลที่คาดว่าจะ ได้รับ	หน่วยงาน รับผิดชอบหลัก
				๒๕๖๖	๒๕๖๗	๒๕๖๘	๒๕๖๙	๒๕๗๐			
๑	โครงการส่งเสริม ความรู้การป้องกัน และบรรเทา สาธารณภัย	- เพื่อเป็นการส่งเสริม ความรู้ความเข้าใจด้าน การป้องกันภัยต่างๆ สามารถแก้ไขปัญหา เฉพาะหน้าได้เมื่อเกิด ภัย	จัดอบรมให้ความรู้และ ฝึกปฏิบัติ	๒๐,๐๐๐	๒๐,๐๐๐	๒๐,๐๐๐	๒๐,๐๐๐	๒๐,๐๐๐	ความพึงพอใจ ของผู้เข้าร่วม โครงการ	ผู้เข้าร่วม โครงการ มี ความรู้ ความ เข้าใจด้านการ ป้องกันภัยต่างๆ ที่เกิดขึ้น	สำนักปลัด
๒	โครงการปลูกฝัง เด็กไทยใส่ใจจราจร	- เพื่อเสริมสร้าง จิตสำนึกเรื่องความ ปลอดภัยการใช้รถใช้ ถนน	จัดอบรมให้ความรู้	๑๕,๐๐๐	๑๕,๐๐๐	๑๕,๐๐๐	๑๕,๐๐๐	๑๕,๐๐๐	ความรู้ความ เข้าใจของ ผู้เข้าร่วม โครงการ	ผู้เข้าร่วมอบรมมี ความรู้ ความ เข้าใจเกี่ยวกับ กฎหมายจราจร และการใช้รถใช้ ถนน	สำนักปลัด
๓	โครงการอบรม ป้องกันและแก้ไข ปัญหาเสาพิศิต	- เพื่อให้ผู้เข้าอบรมมี ความรู้ ความเข้าใจด้าน การป้องกันภัยและ ระงับภัยต่างๆ สามารถ แก้ไขปัญหาเฉพาะหน้า ได้เมื่อเกิดภัย	ตามโครงการของ อบต. บ้านแหลม	๑๐,๐๐๐	๑๐,๐๐๐	๑๐,๐๐๐	๑๐,๐๐๐	๑๐,๐๐๐	ความพึงพอใจ ของผู้เข้าร่วม โครงการ	ผู้เข้ารับการ อบรมสามารถ แก้ไขปัญห เฉพาะหน้าได้ เมื่อเกิดภัย	สำนักปลัด

รายละเอียดโครงการพัฒนา  
แผนพัฒนาท้องถิ่น (พ.ศ. ๒๕๖๖ – ๒๕๗๐)  
องค์การบริหารส่วนตำบลบ้านแหลม

ยุทธศาสตร์จังหวัดเพชรบุรี ๒. การเสริมสร้างความมั่นคง ความสงบเรียบร้อย และสังคมคุณภาพที่พึ่งตนเองได้ด้วยศาสตร์พระราชา  
ยุทธศาสตร์การพัฒนาขององค์กรปกครองส่วนท้องถิ่นในเขตจังหวัดเพชรบุรี การพัฒนาการด้านการส่งเสริมการศึกษา และคุณภาพชีวิต  
ยุทธศาสตร์การพัฒนาด้านประชาชนมีคุณภาพ  
แผนงานการศึกษา

ที่	โครงการ	วัตถุประสงค์	เป้าหมาย (ผลผลิตของโครงการ)	งบประมาณและที่ผ่านมา					ตัวชี้วัด (KPI)	ผลที่คาดว่าจะ ได้รับ	หน่วยงาน รับผิดชอบหลัก
				๒๕๖๖	๒๕๖๗	๒๕๖๘	๒๕๖๙	๒๕๗๐			
๑	โครงการเสริมทักษะ ความรู้นอกเวลาเรียน	- เพื่อเสริมสร้างทักษะ ความรู้ในด้านต่างๆ ให้กับ เด็กและเยาวชนในเขต พื้นที่	เด็ก และเยาวชน ในเขต อบต.บ้านแหลม	๒๐,๐๐๐	๒๐,๐๐๐	๒๐,๐๐๐	๒๐,๐๐๐	๒๐,๐๐๐	ความพึงพอใจของ ผู้เข้าร่วมโครงการ	เด็กและเยาวชนใน เขต อบต.บ้านแหลม มีทักษะความรู้ด้าน ต่างๆ และรู้จักใช้ เวลาว่างให้เกิด ประโยชน์	กองสวัสดิการ สังคม
๒	โครงการค่ายเด็ก และเยาวชน	- เพื่อสร้างกระบวนการ มีส่วนร่วมให้เด็กและ เยาวชนได้มีส่วนในการ ร่วมคิด ร่วมแก้ปัญหา และร่วมพัฒนาท้องถิ่น	จัดกิจกรรมให้กับเด็ก และเยาวชนในพื้นที่ ตำบลบ้านแหลม	๓๐,๐๐๐	๓๐,๐๐๐	๓๐,๐๐๐	๓๐,๐๐๐	๓๐,๐๐๐	ความพึงพอใจของ ผู้เข้าร่วมโครงการ	เด็กและเยาวชน ได้รับความรู้ใน การเรียนรู้จาก ประสบการณ์จริง และ สามารถ นำไป ใช้ ใน ชีวิตประจำวันได้	กองสวัสดิการ สังคม
๓	โครงการจัดงานวัน เด็กแห่งชาติ	- เพื่อส่งเสริมพัฒนาการตาม วัยที่เหมาะสมให้กับเด็กใน เขตพื้นที่ อบต.บ้านแหลม	จัดกิจกรรมเนื่องใน โอกาสวันเด็กแห่งชาติ	๓๐,๐๐๐	๓๐,๐๐๐	๓๐,๐๐๐	๓๐,๐๐๐	๓๐,๐๐๐	ความพึงพอใจของ ผู้เข้าร่วมโครงการ	เด็กและเยาวชนได้ แสดงออกถึง ความสามารถและ ความคิดสร้างสรรค์ ของตนเอง	กองสวัสดิการ สังคม

รายละเอียดโครงการพัฒนา  
แผนพัฒนาท้องถิ่น (พ.ศ. ๒๕๖๖ – ๒๕๗๐)  
องค์การบริหารส่วนตำบลบ้านแหลม

ยุทธศาสตร์จังหวัดเพชรบุรี ๒. การเสริมสร้างความมั่นคง ความสงบเรียบร้อย และสังคมคุณภาพที่พึ่งตนเองได้ด้วยศาสตร์พระราชา  
ยุทธศาสตร์การพัฒนาขององค์กรปกครองส่วนท้องถิ่นในเขตจังหวัดเพชรบุรี การพัฒนาการด้านการส่งเสริมการศึกษา และคุณภาพชีวิต  
ยุทธศาสตร์การพัฒนาด้านประชาชนมีคุณภาพ  
แผนงานการศึกษา

ที่	โครงการ	วัตถุประสงค์	เป้าหมาย (ผลผลิตของโครงการ)	งบประมาณและที่ผ่านมา					ตัวชี้วัด (KPI)	ผลที่คาดว่าจะ ได้รับ	หน่วยงาน รับผิดชอบหลัก
				๒๕๖๖	๒๕๖๗	๒๕๖๘	๒๕๖๙	๒๕๗๐			
๔	โครงการสนับสนุน อาหารกลางวัน ผู้เรียนใน สถานศึกษา	- เพื่อส่งเสริมให้ผู้เรียน ได้รับประทานอาหาร กลางวันที่มีคุณค่าทาง โภชนาการตามสัดส่วน ตามวัย	สนับสนุนงบประมาณ ให้กับทางโรงเรียน มีคุณภาพที่ ๓๔	๒๙๘,๒๐๐	๓๑๒,๔๐๐	๓๒๖,๖๐๐	๓๔๐,๘๐๐	๓๕๕,๐๐๐	ผู้เรียนร้อยละ ๑๐๐ มีสุขภาพ พลานามัยที่ สมบูรณ์ตาม เกณฑ์มาตรฐาน กระทรวง สาธารณสุข	ผู้เรียนทุกคนได้ รับประทานอาหาร กลางวันที่มีคุณค่า ทางโภชนาการตาม สัดส่วนตามวัย	กองสวัสดิการ สังคม งานการศึกษา (รรมิตรภาพที่ ๓๔)
๕	โครงการพัฒนา ศักยภาพเด็กปฐมวัย	- เพื่อให้เด็กปฐมวัย ได้เพิ่มศักยภาพของ ตนเองจากการเรียนรู้ จากประสบการณ์ตรง	สนับสนุนงบประมาณ ให้กับทางโรงเรียน มีคุณภาพที่ ๓๔	๑๘,๐๐๐	๑๘,๐๐๐	๑๘,๐๐๐	๑๘,๐๐๐	๑๘,๐๐๐	งบประมาณที่ สนับสนุน สามารถทำให้ โครงการ ดำเนินงานได้ อย่างมี ประสิทธิภาพ	นักเรียนมีทักษะ ด้านกาย อารมณ์ สังคม สติปัญญา ตามวัย โดยน้อม นำหลักปรัชญา เศรษฐกิจพอเพียง มาปฏิบัติ	กองสวัสดิการ สังคม งานการศึกษา (รรมิตรภาพที่ ๓๔)

รายละเอียดโครงการพัฒนา  
แผนพัฒนาท้องถิ่น (พ.ศ. ๒๕๖๖ – ๒๕๗๐)  
องค์การบริหารส่วนตำบลบ้านแหลม

ยุทธศาสตร์จังหวัดเพชรบุรี ๒. การเสริมสร้างความมั่นคง ความสงบเรียบร้อย และสังคมคุณภาพที่พึ่งตนเองได้ด้วยศาสตร์พระราชา  
ยุทธศาสตร์การพัฒนาขององค์กรปกครองส่วนท้องถิ่นในเขตจังหวัดเพชรบุรี การพัฒนาการด้านการส่งเสริมการศึกษา และคุณภาพชีวิต  
ยุทธศาสตร์การพัฒนาด้านประชาชนมีคุณภาพ  
แผนงานการศึกษา

ที่	โครงการ	วัตถุประสงค์	เป้าหมาย (ผลผลิตของโครงการ)	งบประมาณและที่ผ่านมา					ตัวชี้วัด (KPI)	ผลที่คาดว่าจะ ได้รับ	หน่วยงาน รับผิดชอบหลัก
				๒๕๖๖	๒๕๖๗	๒๕๖๘	๒๕๖๙	๒๕๗๐			
๖	โครงการจ้างครูผู้สอน	- เพื่อให้การควบคุมชั้นเรียน การจัดการประสบการณ์การเรียนรู้และการวัดประเมินผลมีประสิทธิภาพยิ่งขึ้น	สนับสนุนงบประมาณให้กับทางโรงเรียนมิตรภาพที่ ๓๔	๑๒๐,๐๐๐	๑๒๐,๐๐๐	๑๒๐,๐๐๐	๑๒๐,๐๐๐	๑๒๐,๐๐๐	งบประมาณที่สนับสนุนสามารถทำให้โครงการดำเนินงานได้อย่างมีประสิทธิภาพ	นักเรียนได้รับการดูแลอย่างทั่วถึง	กองสวัสดิการสังคม งานการศึกษา (รรมิตรภาพที่ ๓๔)
๗	โครงการเรียนรู้เกษตรเพื่อชีวิตตามแนวพระราชดำริ (เศรษฐกิจพอเพียง)	- เพื่อให้ นักเรียนสามารถบูรณาการความรู้ที่ได้รับมาใช้ในการงานอาชีพ และเป็นการสร้างรายได้ระหว่างเรียนให้กับนักเรียน	สนับสนุนงบประมาณให้กับทางโรงเรียนมิตรภาพที่ ๓๔	๑๕,๐๐๐	๑๕,๐๐๐	๑๕,๐๐๐	๑๕,๐๐๐	๑๕,๐๐๐	งบประมาณที่สนับสนุนสามารถทำให้โครงการดำเนินงานได้อย่างมีประสิทธิภาพ	นักเรียนมีทักษะกระบวนการในการทำงาน มีความอดทนและมีนิสัยรักการทำงาน	กองสวัสดิการสังคม งานการศึกษา (รรมิตรภาพที่ ๓๔)

รายละเอียดโครงการพัฒนา  
แผนพัฒนาท้องถิ่น (พ.ศ. ๒๕๖๖ – ๒๕๗๐)  
องค์การบริหารส่วนตำบลบ้านแหลม

ยุทธศาสตร์จังหวัดเพชรบุรี ๒. การเสริมสร้างความมั่นคง ความสงบเรียบร้อย และสังคมคุณภาพที่พึ่งตนเองได้ด้วยศาสตร์พระราชา  
ยุทธศาสตร์การพัฒนาขององค์กรปกครองส่วนท้องถิ่นในเขตจังหวัดเพชรบุรี การพัฒนาการด้านการส่งเสริมการศึกษา และคุณภาพชีวิต  
ยุทธศาสตร์การพัฒนาด้านประชาชนมีคุณภาพ  
แผนงานการศึกษา

ที่	โครงการ	วัตถุประสงค์	เป้าหมาย (ผลผลิตของโครงการ)	งบประมาณและที่ผ่านมา					ตัวชี้วัด (KPI)	ผลที่คาดว่าจะ ได้รับ	หน่วยงาน รับผิดชอบหลัก
				๒๕๖๖	๒๕๖๗	๒๕๖๘	๒๕๖๙	๒๕๗๐			
๘	โครงการสอน วิชาชีพท้องถิ่น (ครูดนตรีไทย)	- เพื่อให้นักเรียนได้รับความรู้ทั้งทางทฤษฎีและปฏิบัติเครื่องดนตรีไทย และใช้เวลาว่างให้เป็นประโยชน์	สนับสนุนงบประมาณให้กับทางโรงเรียน มีรูปภาพที่ ๓๔	๒๑,๖๐๐	๒๑,๖๐๐	๒๑,๖๐๐	๒๑,๖๐๐	๒๑,๖๐๐	งบประมาณที่สนับสนุนสามารถทำให้โครงการดำเนินงานได้อย่างมีประสิทธิภาพ	นักเรียนมีความรู้และทักษะในการเรียนดนตรีไทย	กองสวัสดิการสังคม งานการศึกษา (รรมิตรภาพที่ ๓๔)

รายละเอียดโครงการพัฒนา  
แผนพัฒนาท้องถิ่น (พ.ศ. ๒๕๖๖ - ๒๕๗๐)  
องค์การบริหารส่วนตำบลบ้านแหลม

ยุทธศาสตร์จังหวัดเพชรบุรี ๒. การเสริมสร้างความมั่นคง ความสงบเรียบร้อย และสังคมคุณภาพที่พึ่งตนเองได้ด้วยศาสตร์พระราชา  
ยุทธศาสตร์การพัฒนาขององค์กรปกครองส่วนท้องถิ่นในเขตจังหวัดเพชรบุรี การพัฒนาด้านการส่งเสริมการศึกษาและคุณภาพชีวิต  
ยุทธศาสตร์การพัฒนาด้านประชาชนมีคุณภาพ  
แผนงานสาธารณสุข

ที่	โครงการ	วัตถุประสงค์	เป้าหมาย (ผลผลิตของโครงการ)	งบประมาณและที่ผ่านมา					ตัวชี้วัด (KPI)	ผลที่คาดว่าจะ ได้รับ	หน่วยงาน รับผิดชอบหลัก
				๒๕๖๖	๒๕๖๗	๒๕๖๘	๒๕๖๙	๒๕๗๐			
๑	โครงการช่วยเหลือด้านการป้องกันและควบคุมโรคติดต่อ	- เพื่อให้ความช่วยเหลือประชาชนที่ได้รับความเดือดร้อนในพื้นที่หรือท้องที่จากโรคติดต่อ	ให้การช่วยเหลือประชาชนที่ได้รับความเดือดร้อนในพื้นที่หรือท้องที่จากโรคติดต่อ	๔๐,๐๐๐	๔๐,๐๐๐	๔๐,๐๐๐	๔๐,๐๐๐	๔๐,๐๐๐	จำนวนประชาชนที่ได้รับการช่วยเหลือ	ประชาชนที่ได้รับความสะดวก รวดเร็ว ได้ รั บ ก า ร ช่วยเหลือ	สำนักปลัด
๒	โครงการสัตว์ปลอดโรค คนปลอดภัยจากโรคพิษสุนัขบ้า	- เพื่อป้องกัน การเกิดโรคพิษสุนัขบ้า	ตำบลบ้านแหลมทั้ง ๘ หมู่บ้าน	๓๐,๐๐๐	๓๐,๐๐๐	๓๐,๐๐๐	๓๐,๐๐๐	๓๐,๐๐๐	สุนัขและแมวได้รับการฉีดวัคซีนป้องกันโรคพิษสุนัขบ้า	อบต.บ้านแหลม เป็นเขตปลอดโรคพิษสุนัขบ้า	สำนักปลัด
๓	โครงการควบคุมโรคขาดสารไอโอดีนของสมเด็จพระเทพรัตนราชสุดาฯ สยามบรมราชกุมารี หมู่ที่ ๑	- เพื่อให้ความรู้เรื่องการป้องกันและแก้ไขปัญหาโรคขาดสารไอโอดีน	อบรมให้ความรู้ประชาชนในหมู่บ้าน (สนับสนุนงบประมาณให้กับ หมู่ที่ ๑)	๑๐,๐๐๐	-	-	-	-	ความพึงพอใจของผู้เข้าร่วมโครงการ	ประชาชนมีความรู้เรื่องการควบคุมป้องกันโรคขาดสารไอโอดีนเพิ่มขึ้น	สำนักปลัด (หมู่ที่ ๑)



รายละเอียดโครงการพัฒนา  
แผนพัฒนาท้องถิ่น (พ.ศ. ๒๕๖๖ – ๒๕๗๐)  
องค์การบริหารส่วนตำบลบ้านแหลม

ยุทธศาสตร์จังหวัดเพชรบุรี ๒. การเสริมสร้างความมั่นคง ความสงบเรียบร้อย และสังคมคุณภาพที่พึ่งตนเองได้ด้วยศาสตร์พระราชา  
ยุทธศาสตร์การพัฒนาขององค์กรปกครองส่วนท้องถิ่นในเขตจังหวัดเพชรบุรี การพัฒนาด้านการส่งเสริมการศึกษาและคุณภาพชีวิต  
ยุทธศาสตร์การพัฒนาด้านประชาชนมีคุณภาพ  
แผนงานสาธารณสุข

ที่	โครงการ	วัตถุประสงค์	เป้าหมาย (ผลผลิตของโครงการ)	งบประมาณและที่ผ่านมา					ตัวชี้วัด (KPI)	ผลที่คาดว่าจะ ได้รับ	หน่วยงาน รับผิดชอบหลัก
				๒๕๖๖	๒๕๖๗	๒๕๖๘	๒๕๖๙	๒๕๗๐			
๔	โครงการส่งเสริม โภชนาการและ สุขภาพอนามัยแม่และ เด็ก ของสมเด็จพระ เทพรัตนราชสุดา ฯ สยามบรมราชกุมารี หมู่ที่ ๑	- เพื่อส่งเสริม โภชนาการและ สุขภาพอนามัยของ เด็กเริ่มตั้งแต่ใน ครรภ์มารดา	อบรมให้ความรู้ ประชาชนในหมู่บ้าน (สนับสนุนงบประมาณ ให้กับ หมู่ที่ ๑)	๑๐,๐๐๐	-	-	-	-	ความพึงพอใจ ของผู้เข้าร่วม โครงการ	เด็กได้รับการ ดูแลสุขภาพ อนามัยตั้งแต่อยู่ใน ครรภ์มารดา	สำนักปลัด (หมู่ที่ ๑)
๕	โครงการอบรมหมอ หมู่บ้านในพระราช ประสงค์ หมู่ที่ ๑	เพื่อให้ความรู้เรื่อง การปฐมพยาบาล เบื้องต้น	อบรมให้ความรู้ ประชาชนในหมู่บ้าน (สนับสนุนงบประมาณ ให้กับ หมู่ที่ ๑)	-	๑๐,๐๐๐	-	-	-	ความพึงพอใจ ของผู้เข้าร่วม โครงการ	ประชาชนมี ความรู้ในการ ปฐมพยาบาล เบื้องต้น	สำนักปลัด (หมู่ที่ ๑)
๖	โครงการสืบสานพระ ราชปณิธานสมเด็จพระ ด้านกษัตริย์แห่งรัตน โกสินทร์ หมู่ที่ ๑	- เพื่อกระตุ้นเตือน ให้หญิงไทยตระหนัก ถึงภัยของโรคมะเร็ง เต้านม	อบรมให้ความรู้ หญิงไทยในหมู่บ้าน (สนับสนุนงบประมาณ ให้กับ หมู่ที่ ๑)	-	๑๐,๐๐๐	-	-	-	ความพึงพอใจ ของผู้เข้าร่วม โครงการ	สตรีไทยมีการ ตรวจเต้านม อย่างต่อเนื่อง เดือนละหนึ่งครั้ง	สำนักปลัด (หมู่ที่ ๑)

รายละเอียดโครงการพัฒนา  
แผนพัฒนาท้องถิ่น (พ.ศ. ๒๕๖๖ – ๒๕๗๐)  
องค์การบริหารส่วนตำบลบ้านแหลม

ยุทธศาสตร์จังหวัดเพชรบุรี ๒. การเสริมสร้างความมั่นคง ความสงบเรียบร้อย และสังคมคุณภาพที่พึ่งตนเองได้ด้วยศาสตร์พระราชา  
ยุทธศาสตร์การพัฒนาขององค์กรปกครองส่วนท้องถิ่นในเขตจังหวัดเพชรบุรี การพัฒนาด้านการส่งเสริมการศึกษาและคุณภาพชีวิต  
ยุทธศาสตร์การพัฒนาด้านประชาชนมีคุณภาพ  
แผนงานสาธารณสุข

ที่	โครงการ	วัตถุประสงค์	เป้าหมาย (ผลผลิตของโครงการ)	งบประมาณและที่ผ่านมา					ตัวชี้วัด (KPI)	ผลที่คาดว่าจะ ได้รับ	หน่วยงาน รับผิดชอบหลัก
				๒๕๖๖	๒๕๖๗	๒๕๖๘	๒๕๖๙	๒๕๗๐			
๗	โครงการรณรงค์และ แก้ไขปัญหายาเสพติด To be number one (ศูนย์เพื่อนใจวัยรุ่นใน ชุมชน/หมู่บ้าน) ทูลกระหม่อมหญิงอุบล รัตนราชกัญญาสิริ วัฒนาพรธรรมาดี หมู่ที่ ๑	- เพื่ออบรมให้ ความรู้เรื่องการ ป้องกันและแก้ไข ปัญหายาเสพติดใน ชุมชน	อบรมให้ความรู้แก่ ประชาชนในหมู่บ้าน (สนับสนุนงบประมาณ ให้กับ หมู่ที่ ๑)	-	-	๑๐,๐๐๐	-	-	ความพึงพอใจ ของผู้เข้าร่วม โครงการ	วัยรุ่นในชุมชน ห่างไกลยาเสพติด	สำนักปลัด (หมู่ที่ ๑)
๘	โครงการช่วยลดการติด เอดส์จากแม่สู่ลูก สภากาชาดไทย พระเจ้า วรวงศ์เธอพระองค์เจ้า โสมสวลีพระวรราชาทิน ัดดามาตุ หมู่ที่ ๑	- เพื่อลดอัตราการ ติดเชื้อเอดส์จากแม่ สู่ลูก	อบรมให้ความรู้ ประชาชนในหมู่บ้าน (สนับสนุนงบประมาณ ให้กับ หมู่ที่ ๑)	-	-	๑๐,๐๐๐	-	-	ความพึงพอใจ ของผู้เข้าร่วม โครงการ	ลดอัตราการติด เชื้อเอดส์จากแม่ สู่ลูก	สำนักปลัด (หมู่ที่ ๑)
๙	โครงการอบรมหมอ หมู่บ้านในพระราช ประสงค์ หมู่ที่ ๑	เพื่อให้ความรู้เรื่อง การปฐมพยาบาล เบื้องต้น	อบรมให้ความรู้ ประชาชนในหมู่บ้าน (สนับสนุนงบประมาณ ให้กับ หมู่ที่ ๑)	-	-	-	๑๐,๐๐๐	-	ความพึงพอใจ ของผู้เข้าร่วม โครงการ	ประชาชนมี ความรู้ในการ ปฐมพยาบาล เบื้องต้น	สำนักปลัด (หมู่ที่ ๑)

รายละเอียดโครงการพัฒนา  
แผนพัฒนาท้องถิ่น (พ.ศ. ๒๕๖๖ – ๒๕๗๐)  
องค์การบริหารส่วนตำบลบ้านแหลม

ยุทธศาสตร์จังหวัดเพชรบุรี ๒. การเสริมสร้างความมั่นคง ความสงบเรียบร้อย และสังคมคุณภาพที่พึ่งตนเองได้ด้วยศาสตร์พระราชา  
ยุทธศาสตร์การพัฒนาขององค์กรปกครองส่วนท้องถิ่นในเขตจังหวัดเพชรบุรี การพัฒนาด้านการส่งเสริมการศึกษาและคุณภาพชีวิต  
ยุทธศาสตร์การพัฒนาด้านประชาชนมีคุณภาพ  
แผนงานสาธารณสุข

ที่	โครงการ	วัตถุประสงค์	เป้าหมาย (ผลผลิตของโครงการ)	งบประมาณและที่ผ่านมา					ตัวชี้วัด (KPI)	ผลที่คาดว่าจะ ได้รับ	หน่วยงาน รับผิดชอบหลัก
				๒๕๖๖	๒๕๖๗	๒๕๖๘	๒๕๖๙	๒๕๗๐			
๑๐	โครงการสืบสานพระราชปณิธานสมเด็จพระเจ้าตากสินมหาราชด้านภัยมะเร็งเต้านม หมู่ที่ ๑	- เพื่อกระตุ้นเตือนให้หญิงไทยตระหนักถึงภัยของโรคมะเร็งเต้านม	อบรมให้ความรู้หญิงไทยในหมู่บ้าน (สนับสนุนงบประมาณให้กับ หมู่ที่ ๑)	-	-	-	๑๐,๐๐๐	-	ความพึงพอใจของผู้เข้าร่วมโครงการ	สตรีไทยมีการตรวจเต้านมอย่างต่อเนื่องเดือนละหนึ่งครั้ง	สำนักปลัด (หมู่ที่ ๑)
๑๑	โครงการควบคุมโรคขาดสารไอโอดีนของสมเด็จพระเทพรัตนราชสุดาฯ สยามบรมราชกุมารี หมู่ที่ ๑	- เพื่อให้ความรู้เรื่องการป้องกันและแก้ไขปัญหาโรคขาดสารไอโอดีน	อบรมให้ความรู้ประชาชนในหมู่บ้าน (สนับสนุนงบประมาณให้กับ หมู่ที่ ๑)	-	-	-	-	๑๐,๐๐๐	ความพึงพอใจของผู้เข้าร่วมโครงการ	ประชาชนมีความรู้เรื่องการควบคุมป้องกันโรคขาดสารไอโอดีนเพิ่มขึ้น	สำนักปลัด (หมู่ที่ ๑)
๑๒	โครงการควบคุมโรคหอนอนพยาธิของสมเด็จพระเทพรัตนราชสุดาฯ สยามบรมราชกุมารี หมู่ที่ ๑	- เพื่อให้ความรู้เรื่องการป้องกันตนเองและมีส่วนร่วมในการดำเนินงานแก้ไขปัญหาโรคหอนอนพยาธิ	อบรมให้ความรู้ประชาชนในหมู่บ้าน (สนับสนุนงบประมาณให้กับ หมู่ที่ ๑)	-	-	-	-	๑๐,๐๐๐	ความพึงพอใจของผู้เข้าร่วมโครงการ	ประชาชนมีความรู้เรื่องการป้องกันตนเองจากโรคหอนอนพยาธิ	สำนักปลัด (หมู่ที่ ๑)
๑๓	โครงการอบรมหมอหมู่บ้านในพระราชประสงค์ หมู่ที่ ๒	เพื่อให้ความรู้เรื่องการปฐมพยาบาลเบื้องต้น	อบรมให้ความรู้ประชาชนในหมู่บ้าน (สนับสนุนงบประมาณให้กับ หมู่ที่ ๒)	๑๐,๐๐๐	-	-	-	-	ความพึงพอใจของผู้เข้าร่วมโครงการ	ประชาชนมีความรู้ในการปฐมพยาบาลเบื้องต้น	สำนักปลัด (หมู่ที่ ๒)

รายละเอียดโครงการพัฒนา  
แผนพัฒนาท้องถิ่น (พ.ศ. ๒๕๖๖ – ๒๕๗๐)  
องค์การบริหารส่วนตำบลบ้านแหลม

ยุทธศาสตร์จังหวัดเพชรบุรี ๒. การเสริมสร้างความมั่นคง ความสงบเรียบร้อย และสังคมคุณภาพที่พึ่งตนเองได้ด้วยศาสตร์พระราชา  
ยุทธศาสตร์การพัฒนาขององค์กรปกครองส่วนท้องถิ่นในเขตจังหวัดเพชรบุรี การพัฒนาด้านการส่งเสริมการศึกษาและคุณภาพชีวิต  
ยุทธศาสตร์การพัฒนาด้านประชาชนมีคุณภาพ  
แผนงานสาธารณสุข

ที่	โครงการ	วัตถุประสงค์	เป้าหมาย (ผลผลิตของโครงการ)	งบประมาณและที่ผ่านมา					ตัวชี้วัด (KPI)	ผลที่คาดว่าจะ ได้รับ	หน่วยงาน รับผิดชอบหลัก
				๒๕๖๖	๒๕๖๗	๒๕๖๘	๒๕๖๙	๒๕๗๐			
๑๔	โครงการควบคุมโรค ขาดสารไอโอดีนของ สมเด็จพระเทพ รัตนราชสุดาฯ สยาม บรมราชกุมารี หมู่ที่ ๒	- เพื่อให้ความรู้เรื่อง การป้องกันและ แก้ไขปัญหาโรคขาด สารไอโอดีน	อบรมให้ความรู้ ประชาชนในหมู่บ้าน (สนับสนุนงบประมาณ ให้กับ หมู่ที่ ๒)	๑๐,๐๐๐	-	-	-	-	ความพึงพอใจ ของผู้เข้าร่วม โครงการ	ประชาชนมีความรู้ เรื่องการควบคุม ป้องกันโรคขาด สารไอโอดีน เพิ่มขึ้น	สำนักปลัด (หมู่ที่ ๒)
๑๕	โครงการสืบสานพระ ราชปณิธานสมเด็จพระ ด้านภักดิ์แม่เรีงเด้านม หมู่ที่ ๒	- เพื่อกระตุ้นเตือน ให้หญิงไทยตระหนัก ถึงภัยของโรคมะเร็ง เต้านม	อบรมให้ความรู้ หญิงไทยในหมู่บ้าน (สนับสนุนงบประมาณ ให้กับ หมู่ที่ ๒)	-	๑๐,๐๐๐	-	-	-	ความพึงพอใจ ของผู้เข้าร่วม โครงการ	สตรีไทยมีการ ตรวจเต้านมอย่าง ต่อเนื่องเดือนละ หนึ่งครั้ง	สำนักปลัด (หมู่ที่ ๒)
๑๖	โครงการตรวจสุขภาพ เคลื่อนที่ สมเด็จพระ เจ้าลูกเธอ เจ้าฟ้าจุฬา ภรณวลัยลักษณ์อัคร ราชกุมารี หมู่ที่ ๒	- เพื่อให้ประชาชนมี สุขภาพแข็งแรง สมบูรณ์ ปลอดภัย โรคภัย	อบรมให้ความรู้ ประชาชนในหมู่บ้าน (สนับสนุนงบประมาณ ให้กับ หมู่ที่ ๒)	-	๑๐,๐๐๐	-	-	-	ความพึงพอใจ ของผู้เข้าร่วม โครงการ	ประชาชนมี สุขภาพแข็งแรง สมบูรณ์ ปลอดภัย จากโรคภัย	สำนักปลัด (หมู่ที่ ๒)

รายละเอียดโครงการพัฒนา  
แผนพัฒนาท้องถิ่น (พ.ศ. ๒๕๖๖ – ๒๕๗๐)  
องค์การบริหารส่วนตำบลบ้านแหลม

ยุทธศาสตร์จังหวัดเพชรบุรี ๒. การเสริมสร้างความมั่นคง ความสงบเรียบร้อย และสังคมคุณภาพที่พึ่งตนเองได้ด้วยศาสตร์พระราชา  
ยุทธศาสตร์การพัฒนาขององค์กรปกครองส่วนท้องถิ่นในเขตจังหวัดเพชรบุรี การพัฒนาด้านการส่งเสริมการศึกษาและคุณภาพชีวิต  
ยุทธศาสตร์การพัฒนาด้านประชาชนมีคุณภาพ  
แผนงานสาธารณสุข

ที่	โครงการ	วัตถุประสงค์	เป้าหมาย (ผลผลิตของโครงการ)	งบประมาณและที่ผ่านมา					ตัวชี้วัด (KPI)	ผลที่คาดว่าจะ ได้รับ	หน่วยงาน รับผิดชอบหลัก
				๒๕๖๖	๒๕๖๗	๒๕๖๘	๒๕๖๙	๒๕๗๐			
๑๗	โครงการช่วยลดการติด เอ็ดส์จากแม่สู่ลูก สภากาชาดไทย พระเจ้า วรวงศ์เธอพระองค์เจ้า โสมสวลีพระวรราชาทิ นัดตามาตุ หมู่ที่ ๒	- เพื่อลดอัตราการ ติดเชื้อเอ็ดส์จากแม่ สู่ลูก	อบรมให้ความรู้ ประชาชนในหมู่บ้าน (สนับสนุนงบประมาณ ให้กับ หมู่ที่ ๒)	-	-	๑๐,๐๐๐	-	-	ความพึงพอใจ ของผู้เข้าร่วม โครงการ	ลดอัตราการติด เชื้อเอ็ดส์จากแม่สู่ ลูก	สำนักปลัด (หมู่ที่ ๒)
๑๘	โครงการควบคุมโรค หนองพยาธิของ สมเด็จพระเทพ รัตนราชสุดาฯ สยาม บรมราชกุมารี หมู่ที่ ๒	- เพื่อให้ความรู้เรื่อง การป้องกันตนเอง และมีส่วนร่วมใน การดำเนินงานแก้ไข ปัญหาโรค หนองพยาธิ	อบรมให้ความรู้ ประชาชนในหมู่บ้าน (สนับสนุนงบประมาณ ให้กับ หมู่ที่ ๒)	-	-	๑๐,๐๐๐	-	-	ความพึงพอใจ ของผู้เข้าร่วม โครงการ	ประชาชนมีความรู้ เรื่องการป้องกัน ตนเองจากโรค หนองพยาธิ	สำนักปลัด (หมู่ที่ ๒)
๑๙	โครงการส่งเสริม โภชนาการและสุขภาพ อนามัยแม่และเด็ก ของ สมเด็จพระเทพ รัตนราชสุดาฯ สยาม บรมราชกุมารี หมู่ที่ ๒	- เพื่อส่งเสริม โภชนาการและ สุขภาพอนามัยของ เด็กเริ่มตั้งแต่ใน ครรภ์มารดา	อบรมให้ความรู้ ประชาชนในหมู่บ้าน (สนับสนุนงบประมาณ ให้กับ หมู่ที่ ๒)	-	-	-	๑๐,๐๐๐	-	ความพึงพอใจ ของผู้เข้าร่วม โครงการ	เด็กได้รับการดูแล สุขภาพอนามัย ตั้งแต่อยู่ในครรภ์ มารดา	สำนักปลัด (หมู่ที่ ๒)

รายละเอียดโครงการพัฒนา  
แผนพัฒนาท้องถิ่น (พ.ศ. ๒๕๖๖ – ๒๕๗๐)  
องค์การบริหารส่วนตำบลบ้านแหลม

ยุทธศาสตร์จังหวัดเพชรบุรี ๒. การเสริมสร้างความมั่นคง ความสงบเรียบร้อย และสังคมคุณภาพที่พึ่งตนเองได้ด้วยศาสตร์พระราชา  
ยุทธศาสตร์การพัฒนาขององค์กรปกครองส่วนท้องถิ่นในเขตจังหวัดเพชรบุรี การพัฒนาด้านการส่งเสริมการศึกษาและคุณภาพชีวิต  
ยุทธศาสตร์การพัฒนาด้านประชาชนมีคุณภาพ  
แผนงานสาธารณสุข

ที่	โครงการ	วัตถุประสงค์	เป้าหมาย (ผลผลิตของโครงการ)	งบประมาณและที่ผ่านมา					ตัวชี้วัด (KPI)	ผลที่คาดว่าจะ ได้รับ	หน่วยงาน รับผิดชอบหลัก
				๒๕๖๖	๒๕๖๗	๒๕๖๘	๒๕๖๙	๒๕๗๐			
๒๐	โครงการตรวจสุขภาพเคลื่อนที่ สมเด็จพระเจ้าลูกเธอ เจ้าฟ้าจุฬาภรณวลัยลักษณ์ อัครราชกุมารี หมู่ที่ ๒	- เพื่อให้ประชาชนมีสุขภาพแข็งแรง สมบูรณ์ ปลอดภัย	อบรมให้ความรู้ประชาชนในหมู่บ้าน (สนับสนุนงบประมาณให้กับ หมู่ที่ ๒)	-	-	-	๑๐,๐๐๐	-	ความพึงพอใจของผู้เข้าร่วมโครงการ	ประชาชนมีสุขภาพแข็งแรง สมบูรณ์ ปลอดภัย	สำนักปลัด (หมู่ที่ ๒)
๒๑	โครงการพัฒนาระบบสุขภาพในโรงเรียนและชุมชน ของสมเด็จพระเทพรัตนราชสุดาฯ สยามบรมราชกุมารี หมู่ที่ ๒	- เพื่อส่งเสริมพัฒนาการสุขภาพ สิ่งแวดล้อมในชุมชน	อบรมให้ความรู้ประชาชนในหมู่บ้าน (สนับสนุนงบประมาณให้กับ หมู่ที่ ๒)	-	-	-	-	๑๐,๐๐๐	ความพึงพอใจของผู้เข้าร่วมโครงการ	เกิดสภาพแวดล้อมที่ดี ชุมชน ที่เอื้อต่อการมีสุขภาพดี ทั้งทางร่างกายและจิตใจ	สำนักปลัด (หมู่ที่ ๒)
๒๒	โครงการรณรงค์และแก้ไขปัญหายาเสพติด To be number one (ศูนย์เพื่อนใจวัยรุ่นในชุมชน/หมู่บ้าน) ทูลกระหม่อมหญิงอุบลรัตนราชกัญญาสิริวัฒนาพรรณวดี หมู่ที่ ๒	- เพื่ออบรมให้ความรู้เรื่องการป้องกันและแก้ไขปัญหายาเสพติดในชุมชน	อบรมให้ความรู้แก่ประชาชนในหมู่บ้าน (สนับสนุนงบประมาณให้กับ หมู่ที่ ๒)	-	-	-	-	๑๐,๐๐๐	ความพึงพอใจของผู้เข้าร่วมโครงการ	วัยรุ่นในชุมชนห่างไกลยาเสพติด	สำนักปลัด (หมู่ที่ ๒)

รายละเอียดโครงการพัฒนา  
แผนพัฒนาท้องถิ่น (พ.ศ. ๒๕๖๖ – ๒๕๗๐)  
องค์การบริหารส่วนตำบลบ้านแหลม

ยุทธศาสตร์จังหวัดเพชรบุรี ๒. การเสริมสร้างความมั่นคง ความสงบเรียบร้อย และสังคมคุณภาพที่พึ่งตนเองได้ด้วยศาสตร์พระราชา  
ยุทธศาสตร์การพัฒนาขององค์กรปกครองส่วนท้องถิ่นในเขตจังหวัดเพชรบุรี การพัฒนาด้านการส่งเสริมการศึกษาและคุณภาพชีวิต  
ยุทธศาสตร์การพัฒนาด้านประชาชนมีคุณภาพ  
แผนงานสาธารณสุข

ที่	โครงการ	วัตถุประสงค์	เป้าหมาย (ผลผลิตของโครงการ)	งบประมาณและที่ผ่านมา					ตัวชี้วัด (KPI)	ผลที่คาดว่าจะ ได้รับ	หน่วยงาน รับผิดชอบหลัก
				๒๕๖๖	๒๕๖๗	๒๕๖๘	๒๕๖๙	๒๕๗๐			
๒๓	โครงการสืบสานพระราชปณิธานสมเด็จพระเจ้าน้องนางเธอ เจ้าฟ้าจุฬาภรณวลัยลักษณ์ อัครราชกุมารี กรมพระศรีสวางควัฒน วรขัตติยราชนารี ๔	- เพื่อกระตุ้นเตือนให้หญิงไทยตระหนักถึงภัยของโรคมะเร็งเต้านม	อบรมให้ความรู้หญิงไทยในหมู่บ้าน (สนับสนุนงบประมาณให้กับ หมู่ที่ ๔)	๑๐,๐๐๐	-	-	-	-	ความพึงพอใจของผู้เข้าร่วมโครงการ	สตรีไทยมีการตรวจเต้านมอย่างต่อเนื่องเดือนละหนึ่งครั้ง	สำนักปลัด (หมู่ที่ ๔)
๒๔	โครงการควบคุมโรคหนองพยาธิของสมเด็จพระเทพรัตนราชสุดาฯ สยามบรมราชกุมารี หมู่ที่ ๔	- เพื่อให้ความรู้เรื่องการป้องกันตนเองและมีส่วนร่วมในการดำเนินงานแก้ไขปัญหาโรคหนองพยาธิ	อบรมให้ความรู้ประชาชนในหมู่บ้าน (สนับสนุนงบประมาณให้กับ หมู่ที่ ๔)	๑๐,๐๐๐	-	-	-	-	ความพึงพอใจของผู้เข้าร่วมโครงการ	ประชาชนมีความรู้เรื่องการป้องกันตนเองจากโรคหนองพยาธิ	สำนักปลัด (หมู่ที่ ๔)
๒๕	โครงการควบคุมโรคขาดสารไอโอดีนของสมเด็จพระเทพรัตนราชสุดาฯ สยามบรมราชกุมารี หมู่ที่ ๔	- เพื่อให้ความรู้เรื่องการป้องกันและแก้ไขปัญหาโรคขาดสารไอโอดีน	อบรมให้ความรู้ประชาชนในหมู่บ้าน (สนับสนุนงบประมาณให้กับ หมู่ที่ ๔)	-	๑๐,๐๐๐	-	-	-	ความพึงพอใจของผู้เข้าร่วมโครงการ	ประชาชนมีความรู้เรื่องการควบคุมป้องกันโรคขาดสารไอโอดีนเพิ่มขึ้น	สำนักปลัด (หมู่ที่ ๔)

รายละเอียดโครงการพัฒนา  
แผนพัฒนาท้องถิ่น (พ.ศ. ๒๕๖๖ – ๒๕๗๐)  
องค์การบริหารส่วนตำบลบ้านแหลม

ยุทธศาสตร์จังหวัดเพชรบุรี ๒. การเสริมสร้างความมั่นคง ความสงบเรียบร้อย และสังคมคุณภาพที่พึ่งตนเองได้ด้วยศาสตร์พระราชา  
ยุทธศาสตร์การพัฒนาขององค์กรปกครองส่วนท้องถิ่นในเขตจังหวัดเพชรบุรี การพัฒนาด้านการส่งเสริมการศึกษาและคุณภาพชีวิต  
ยุทธศาสตร์การพัฒนาด้านประชาชนมีคุณภาพ  
แผนงานสาธารณสุข

ที่	โครงการ	วัตถุประสงค์	เป้าหมาย (ผลผลิตของโครงการ)	งบประมาณและที่ผ่านมา					ตัวชี้วัด (KPI)	ผลที่คาดว่าจะ ได้รับ	หน่วยงาน รับผิดชอบหลัก
				๒๕๖๖	๒๕๖๗	๒๕๖๘	๒๕๖๙	๒๕๗๐			
๒๖	โครงการส่งเสริม โภชนาการและสุขภาพ อนามัยแม่และเด็ก ของสมเด็จพระเทพ รัตนราชสุดาฯ สยาม บรมราชกุมารี หมู่ที่ ๔	- เพื่อส่งเสริม โภชนาการและ สุขภาพอนามัยของ เด็กเริ่มตั้งแต่ใน ครรภ์มารดา	อบรมให้ความรู้ ประชาชนในหมู่บ้าน (สนับสนุนงบประมาณ ให้กับ หมู่ที่ ๔)	-	๑๐,๐๐๐	-	-	-	ความพึงพอใจ ของผู้เข้าร่วม โครงการ	เด็กได้รับการดูแล สุขภาพอนามัย ตั้งแต่อยู่ในครรภ์ มารดา	สำนักปลัด (หมู่ที่ ๔)
๒๗	โครงการควบคุมโรค มาลาเรีย ของสมเด็จพระ เทพรัตนราชสุดาฯ สยามบรมราชกุมารี หมู่ที่ ๔	- เพื่อให้ความรู้เรื่อง การป้องกันตนเอง และมีส่วนร่วมใน การดำเนินงานแก้ไข ปัญหาโรคมมาลาเรีย	อบรมให้ความรู้ ประชาชนในหมู่บ้าน (สนับสนุนงบประมาณ ให้กับ หมู่ที่ ๔)	-	-	๑๐,๐๐๐	-	-	ความพึงพอใจ ของผู้เข้าร่วม โครงการ	ประชาชนมีความรู้ เรื่องการป้องกัน ตนเองจากโรค มาลาเรีย	สำนักปลัด (หมู่ที่ ๔)
๒๘	โครงการรณรงค์และแก้ไข ปัญหาเสพติด To be number one (ศูนย์เพื่อน ใจวัยรุ่นในชุมชน/หมู่บ้าน) ทุกระดับของหญิงอุบลรัตน์ ราชภัฏญสิริวัฒนภ พรรณวดี หมู่ที่ ๔	- เพื่ออบรมให้ ความรู้เรื่องการ ป้องกันและแก้ไข ปัญหาเสพติดใน ชุมชน	อบรมให้ความรู้แก่ ประชาชนในหมู่บ้าน (สนับสนุนงบประมาณ ให้กับ หมู่ที่ ๔)	-	-	๑๐,๐๐๐	-	-	ความพึงพอใจ ของผู้เข้าร่วม โครงการ	วัยรุ่นในชุมชน ห่างไกลยาเสพติด	สำนักปลัด (หมู่ที่ ๔)



รายละเอียดโครงการพัฒนา  
แผนพัฒนาท้องถิ่น (พ.ศ. ๒๕๖๖ – ๒๕๗๐)  
องค์การบริหารส่วนตำบลบ้านแหลม

ยุทธศาสตร์จังหวัดเพชรบุรี ๒. การเสริมสร้างความมั่นคง ความสงบเรียบร้อย และสังคมคุณภาพที่พึ่งตนเองได้ด้วยศาสตร์พระราชา  
ยุทธศาสตร์การพัฒนาขององค์กรปกครองส่วนท้องถิ่นในเขตจังหวัดเพชรบุรี การพัฒนาด้านการส่งเสริมการศึกษาและคุณภาพชีวิต  
ยุทธศาสตร์การพัฒนาด้านประชาชนมีคุณภาพ  
แผนงานสาธารณสุข

ที่	โครงการ	วัตถุประสงค์	เป้าหมาย (ผลผลิตของโครงการ)	งบประมาณและที่ผ่านมา					ตัวชี้วัด (KPI)	ผลที่คาดว่าจะ ได้รับ	หน่วยงาน รับผิดชอบหลัก
				๒๕๖๖	๒๕๖๗	๒๕๖๘	๒๕๖๙	๒๕๗๐			
๒๙	โครงการปรับปรุง ภาวะโภชนาการและ สุขภาพเด็กของสมเด็จพระเทพรัตนราชสุดาฯ สยามบรมราชกุมารี หมู่ที่ ๔	เพื่อให้ผู้ปกครองที่ ดูแลเด็กที่มีภาวะ ขาดสารอาหารมี ความรู้ด้านอาหาร และโภชนาการของ เด็ก	อบรมให้ความรู้ ประชาชนในหมู่บ้าน (สนับสนุนงบประมาณ ให้กับ หมู่ที่ ๔)	-	-	-	๑๐,๐๐๐	-	ความพึงพอใจ ของผู้เข้าร่วม โครงการ	เด็กในหมู่บ้านมี ภาวะสุขภาพ ร่างกายแข็งแรง ปราศจากโรค	สำนักปลัด (หมู่ที่ ๔)
๓๐	โครงการช่วยลดการติด เอดส์จากแม่สู่ลูก สภากาชาดไทย พระเจ้า วรวงศ์เธอพระองค์เจ้า โสมสวลีพระวรราชาทินัดดามาตุ หมู่ที่ ๔	- เพื่อลดอัตราการ ติดเชื้อเอดส์จากแม่ สู่ลูก	อบรมให้ความรู้ ประชาชนในหมู่บ้าน (สนับสนุนงบประมาณ ให้กับ หมู่ที่ ๔)	-	-	-	๑๐,๐๐๐	-	ความพึงพอใจ ของผู้เข้าร่วม โครงการ	ลดอัตราการติด เชื้อเอดส์จากแม่สู่ ลูก	สำนักปลัด (หมู่ที่ ๔)
๓๑	โครงการอบรมหมอ หมู่บ้านในพระราช ประสงค์ หมู่ที่ ๔	เพื่อให้ความรู้เรื่อง การปฐมพยาบาล เบื้องต้น	อบรมให้ความรู้ ประชาชนในหมู่บ้าน (สนับสนุนงบประมาณ ให้กับ หมู่ที่ ๔)	-	-	-	-	๑๐,๐๐๐	ความพึงพอใจ ของผู้เข้าร่วม โครงการ	ประชาชนมีความรู้ ในการปฐม พยาบาลเบื้องต้น	สำนักปลัด (หมู่ที่ ๔)

รายละเอียดโครงการพัฒนา  
แผนพัฒนาท้องถิ่น (พ.ศ. ๒๕๖๖ – ๒๕๗๐)  
องค์การบริหารส่วนตำบลบ้านแหลม

ยุทธศาสตร์จังหวัดเพชรบุรี ๒. การเสริมสร้างความมั่นคง ความสงบเรียบร้อย และสังคมคุณภาพที่พึ่งตนเองได้ด้วยศาสตร์พระราชา  
ยุทธศาสตร์การพัฒนาขององค์กรปกครองส่วนท้องถิ่นในเขตจังหวัดเพชรบุรี การพัฒนาด้านการส่งเสริมการศึกษาและคุณภาพชีวิต  
ยุทธศาสตร์การพัฒนาด้านประชาชนมีคุณภาพ  
แผนงานสาธารณสุข

ที่	โครงการ	วัตถุประสงค์	เป้าหมาย (ผลผลิตของโครงการ)	งบประมาณและที่ผ่านมา					ตัวชี้วัด (KPI)	ผลที่คาดว่าจะ ได้รับ	หน่วยงาน รับผิดชอบหลัก
				๒๕๖๖	๒๕๖๗	๒๕๖๘	๒๕๖๙	๒๕๗๐			
๓๒	โครงการสืบสานพระราชปณิธานสมเด็จพระเจ้านายเธอวชิราลงกรณด้านกัญชาระงับปวด	- เพื่อกระตุ้นเตือนให้หญิงไทยตระหนักถึงภัยของโรคมะเร็งเต้านม	อบรมให้ความรู้หญิงไทยในหมู่บ้าน (สนับสนุนงบประมาณให้กับ หมู่ที่ ๔)	-	-	-	-	๑๐,๐๐๐	ความพึงพอใจของผู้เข้าร่วมโครงการ	สตรีไทยมีการตรวจเต้านมอย่างต่อเนื่องเดือนละหนึ่งครั้ง	สำนักปลัด (หมู่ที่ ๔)
๓๓	โครงการอบรมหมอหมู่บ้านในพระราชประสงค์ หมู่ที่ ๕	เพื่อให้ความรู้เรื่องการปฐมพยาบาลเบื้องต้น	อบรมให้ความรู้ประชาชนในหมู่บ้าน (สนับสนุนงบประมาณให้กับ หมู่ที่ ๕)	๑๐,๐๐๐	-	-	-	-	ความพึงพอใจของผู้เข้าร่วมโครงการ	ประชาชนมีความรู้ในการปฐมพยาบาลเบื้องต้น	สำนักปลัด (หมู่ที่ ๕)
๓๔	โครงการสืบสานพระราชปณิธานสมเด็จพระเจ้านายเธอวชิราลงกรณด้านกัญชาระงับปวด	- เพื่อกระตุ้นเตือนให้หญิงไทยตระหนักถึงภัยของโรคมะเร็งเต้านม	อบรมให้ความรู้หญิงไทยในหมู่บ้าน (สนับสนุนงบประมาณให้กับ หมู่ที่ ๕)	๑๐,๐๐๐	-	-	-	-	ความพึงพอใจของผู้เข้าร่วมโครงการ	สตรีไทยมีการตรวจเต้านมอย่างต่อเนื่องเดือนละหนึ่งครั้ง	สำนักปลัด (หมู่ที่ ๕)
๓๕	โครงการควบคุมโรคขาดสารไอโอดีนของสมเด็จพระเทพรัตนราชสุดาฯ สยามบรมราชกุมารี หมู่ที่ ๕	- เพื่อให้ความรู้เรื่องการป้องกันและแก้ไขปัญหาโรคขาดสารไอโอดีน	อบรมให้ความรู้ประชาชนในหมู่บ้าน จำนวน ๑๐ ครั้งเรือน (สนับสนุนงบประมาณให้กับ หมู่ที่ ๕)	-	๑๐,๐๐๐	-	-	-	ความพึงพอใจของผู้เข้าร่วมโครงการ	ประชาชนมีความรู้เรื่องการควบคุมป้องกันโรคขาดสารไอโอดีนเพิ่มขึ้น	สำนักปลัด (หมู่ที่ ๕)

รายละเอียดโครงการพัฒนา  
แผนพัฒนาท้องถิ่น (พ.ศ. ๒๕๖๖ – ๒๕๗๐)  
องค์การบริหารส่วนตำบลบ้านแหลม

ยุทธศาสตร์จังหวัดเพชรบุรี ๒. การเสริมสร้างความมั่นคง ความสงบเรียบร้อย และสังคมคุณภาพที่พึ่งตนเองได้ด้วยศาสตร์พระราชา  
ยุทธศาสตร์การพัฒนาขององค์กรปกครองส่วนท้องถิ่นในเขตจังหวัดเพชรบุรี การพัฒนาด้านการส่งเสริมการศึกษาและคุณภาพชีวิต  
ยุทธศาสตร์การพัฒนาด้านประชาชนมีคุณภาพ  
แผนงานสาธารณสุข

ที่	โครงการ	วัตถุประสงค์	เป้าหมาย (ผลผลิตของโครงการ)	งบประมาณและที่ผ่านมา					ตัวชี้วัด (KPI)	ผลที่คาดว่าจะ ได้รับ	หน่วยงาน รับผิดชอบหลัก
				๒๕๖๖	๒๕๖๗	๒๕๖๘	๒๕๖๙	๒๕๗๐			
๓๖	โครงการปรับปรุง ภาวะโภชนาการและ สุขภาพเด็กของสมเด็จพระเทพรัตนราชสุดาฯ สยามบรมราชกุมารี หมู่ที่ ๕	เพื่อให้ผู้ปกครองที่ ดูแลเด็กที่มีภาวะ ขาดสารอาหารมี ความรู้ด้านอาหาร และโภชนาการของ เด็ก	อบรมให้ความรู้ ประชาชนในหมู่บ้าน (สนับสนุนงบประมาณ ให้กับ หมู่ที่ ๕)	-	๑๐,๐๐๐	-	-	-	ความพึงพอใจ ของผู้เข้าร่วม โครงการ	เด็กในหมู่บ้านมี ภาวะสุขภาพ ร่างกายแข็งแรง ปราศจากโรค	สำนักปลัด (หมู่ที่ ๕)
๓๗	โครงการควบคุมโรค หนองพยาธิของ สมเด็จพระเทพ รัตนราชสุดาฯ สยาม บรมราชกุมารี หมู่ที่ ๕	- เพื่อให้ความรู้เรื่อง การป้องกันตนเอง และมีส่วนร่วมใน การดำเนินงานแก้ไข ปัญหาโรค หนองพยาธิ	อบรมให้ความรู้ ประชาชนในหมู่บ้าน (สนับสนุนงบประมาณ ให้กับ หมู่ที่ ๕)	-	-	๑๐,๐๐๐	-	-	ความพึงพอใจ ของผู้เข้าร่วม โครงการ	ประชาชนมีความรู้ เรื่องการป้องกัน ตนเองจากโรค หนองพยาธิ	สำนักปลัด (หมู่ที่ ๕)
๓๘	โครงการส่งเสริม โภชนาการและสุขภาพ อนามัยแม่และเด็ก ของ สมเด็จพระเทพ รัตนราชสุดาฯ สยาม บรมราชกุมารี หมู่ที่ ๕	- เพื่อส่งเสริม โภชนาการและ สุขภาพอนามัยของ เด็กเริ่มตั้งแต่ใน ครรภ์มารดา	อบรมให้ความรู้ ประชาชนในหมู่บ้าน (สนับสนุนงบประมาณ ให้กับ หมู่ที่ ๕)	-	-	๑๐,๐๐๐	-	-	ความพึงพอใจ ของผู้เข้าร่วม โครงการ	เด็กได้รับการดูแล สุขภาพอนามัย ตั้งแตอยู่ในครรภ์ มารดา	สำนักปลัด (หมู่ที่ ๕)

รายละเอียดโครงการพัฒนา  
แผนพัฒนาท้องถิ่น (พ.ศ. ๒๕๖๖ – ๒๕๗๐)  
องค์การบริหารส่วนตำบลบ้านแหลม

ยุทธศาสตร์จังหวัดเพชรบุรี ๒. การเสริมสร้างความมั่นคง ความสงบเรียบร้อย และสังคมคุณภาพที่พึ่งตนเองได้ด้วยศาสตร์พระราชา  
ยุทธศาสตร์การพัฒนาขององค์กรปกครองส่วนท้องถิ่นในเขตจังหวัดเพชรบุรี การพัฒนาด้านการส่งเสริมการศึกษาและคุณภาพชีวิต  
ยุทธศาสตร์การพัฒนาด้านประชาชนมีคุณภาพ  
แผนงานสาธารณสุข

ที่	โครงการ	วัตถุประสงค์	เป้าหมาย (ผลผลิตของโครงการ)	งบประมาณและที่ผ่านมา					ตัวชี้วัด (KPI)	ผลที่คาดว่าจะ ได้รับ	หน่วยงาน รับผิดชอบหลัก
				๒๕๖๖	๒๕๖๗	๒๕๖๘	๒๕๖๙	๒๕๗๐			
๓๙	โครงการควบคุมโรค มาลาเรีย ของสมเด็จพระเทพรัตนราชสุดา ฯ สยามบรมราชกุมารี หมู่ที่ ๕	- เพื่อให้ความรู้เรื่อง การป้องกันตนเอง และมีส่วนร่วมใน การดำเนินงานแก้ไข ปัญหาโรคมมาลาเรีย	อบรมให้ความรู้ ประชาชนในหมู่บ้าน (สนับสนุนงบประมาณ ให้กับ หมู่ที่ ๕)	-	-	-	๑๐,๐๐๐	-	ความพึงพอใจ ของผู้เข้าร่วม โครงการ	ประชาชนมีความรู้ เรื่องการป้องกัน ตนเองจากโรค มาลาเรีย	สำนักปลัด (หมู่ที่ ๕)
๔๐	โครงการช่วยลดการติด เอดส์จากแม่สู่ลูก สภากาชาดไทย พระเจ้า วรวงศ์เธอพระองค์เจ้า โสมสวลีพระวรราชาทินัดดามาตุ หมู่ที่ ๕	- เพื่อลดอัตราการ ติดเชื้อเอดส์จากแม่ สู่ลูก	อบรมให้ความรู้ ประชาชนในหมู่บ้าน (สนับสนุนงบประมาณ ให้กับ หมู่ที่ ๕)	-	-	-	๑๐,๐๐๐	-	ความพึงพอใจ ของผู้เข้าร่วม โครงการ	ลดอัตราการติด เชื้อเอดส์จากแม่สู่ ลูก	สำนักปลัด (หมู่ที่ ๕)
๔๑	โครงการรณรงค์และแก้ไข ปัญหาเสพติด To be number one (ศูนย์เพื่อน ใจวัยรุ่นในชุมชน/หมู่บ้าน) บุคลากรหม่อมหญิงอุบลรัตน ราชกัญญาสิริวัฒนา พรรณวดี หมู่ที่ ๕	- เพื่ออบรมให้ ความรู้เรื่องการ ป้องกันและแก้ไข ปัญหาเสพติดใน ชุมชน	อบรมให้ความรู้แก่ ประชาชนในหมู่บ้าน (สนับสนุนงบประมาณ ให้กับ หมู่ที่ ๕)	-	-	-	-	๑๐,๐๐๐	ความพึงพอใจ ของผู้เข้าร่วม โครงการ	วัยรุ่นในชุมชน ห่างไกลยาเสพติด	สำนักปลัด (หมู่ที่ ๕)

รายละเอียดโครงการพัฒนา  
แผนพัฒนาท้องถิ่น (พ.ศ. ๒๕๖๖ – ๒๕๗๐)  
องค์การบริหารส่วนตำบลบ้านแหลม

ยุทธศาสตร์จังหวัดเพชรบุรี ๒. การเสริมสร้างความมั่นคง ความสงบเรียบร้อย และสังคมคุณภาพที่พึ่งตนเองได้ด้วยศาสตร์พระราชา  
ยุทธศาสตร์การพัฒนาขององค์กรปกครองส่วนท้องถิ่นในเขตจังหวัดเพชรบุรี การพัฒนาด้านการส่งเสริมการศึกษาและคุณภาพชีวิต  
ยุทธศาสตร์การพัฒนาด้านประชาชนมีคุณภาพ  
แผนงานสาธารณสุข

ที่	โครงการ	วัตถุประสงค์	เป้าหมาย (ผลผลิตของโครงการ)	งบประมาณและที่ผ่านมา					ตัวชี้วัด (KPI)	ผลที่คาดว่าจะ ได้รับ	หน่วยงาน รับผิดชอบหลัก
				๒๕๖๖	๒๕๖๗	๒๕๖๘	๒๕๖๙	๒๕๗๐			
๔๒	โครงการอบรมหมอหมู่บ้านในพระราชประสงค์ หมู่ที่ ๕	เพื่อให้ความรู้เรื่องการปฐมพยาบาลเบื้องต้น	อบรมให้ความรู้ประชาชนในหมู่บ้าน (สนับสนุนงบประมาณให้กับ หมู่ที่ ๕)	-	-	-	-	๑๐,๐๐๐	ความพึงพอใจของผู้เข้าร่วมโครงการ	ประชาชนมีความรู้ในการปฐมพยาบาลเบื้องต้น	สำนักปลัด (หมู่ที่ ๕)
๔๓	โครงการควบคุมโรคหนองพยาธิของสมเด็จพระเทพรัตนราชสุดาฯ สยามบรมราชกุมารี หมู่ที่ ๖	- เพื่อให้ความรู้เรื่องการป้องกันตนเองและมีส่วนร่วมในการดำเนินงานแก้ไขปัญหาโรคหนองพยาธิ	ประชาชนในหมู่บ้าน (สนับสนุนงบประมาณให้กับ หมู่ที่ ๖)	๑๐,๐๐๐	-	-	-	-	ความพึงพอใจของผู้เข้าร่วมโครงการ	ประชาชนมีความรู้เรื่องการป้องกันตนเองจากโรคหนองพยาธิ	สำนักปลัด (หมู่ที่ ๖)
๔๔	โครงการควบคุมโรคมาลาเรีย ของสมเด็จพระเทพรัตนราชสุดาฯ สยามบรมราชกุมารี หมู่ที่ ๖	- เพื่อให้ความรู้เรื่องการป้องกันตนเองและมีส่วนร่วมในการดำเนินงานแก้ไขปัญหาโรคมาลาเรีย	อบรมให้ความรู้ประชาชนในหมู่บ้าน (สนับสนุนงบประมาณให้กับ หมู่ที่ ๖)	๑๐,๐๐๐	-	-	-	-	ความพึงพอใจของผู้เข้าร่วมโครงการ	ประชาชนมีความรู้เรื่องการป้องกันตนเองจากโรคมาลาเรีย	สำนักปลัด (หมู่ที่ ๖)
๔๕	โครงการสืบสานพระราชปณิธานสมเด็จพระกนิษฐาธิราชเจ้าภูมิภาวินัยมหาเถรราชคุณากร หมู่ที่ ๖	- เพื่อกระตุ้นเตือนให้หญิงไทยตระหนักถึงภัยของโรคมะเร็งเต้านม	อบรมให้ความรู้หญิงไทยในหมู่บ้าน (สนับสนุนงบประมาณให้กับ หมู่ที่ ๖)	-	๑๐,๐๐๐	-	-	-	ความพึงพอใจของผู้เข้าร่วมโครงการ	สตรีไทยมีการตรวจเต้านมอย่างต่อเนื่องเดือนละหนึ่งครั้ง	สำนักปลัด (หมู่ที่ ๖)

รายละเอียดโครงการพัฒนา  
แผนพัฒนาท้องถิ่น (พ.ศ. ๒๕๖๖ – ๒๕๗๐)  
องค์การบริหารส่วนตำบลบ้านแหลม

ยุทธศาสตร์จังหวัดเพชรบุรี ๒. การเสริมสร้างความมั่นคง ความสงบเรียบร้อย และสังคมคุณภาพที่พึ่งตนเองได้ด้วยศาสตร์พระราชา  
ยุทธศาสตร์การพัฒนาขององค์กรปกครองส่วนท้องถิ่นในเขตจังหวัดเพชรบุรี การพัฒนาด้านการส่งเสริมการศึกษาและคุณภาพชีวิต  
ยุทธศาสตร์การพัฒนาด้านประชาชนมีคุณภาพ  
แผนงานสาธารณสุข

ที่	โครงการ	วัตถุประสงค์	เป้าหมาย (ผลผลิตของโครงการ)	งบประมาณและที่ผ่านมา					ตัวชี้วัด (KPI)	ผลที่คาดว่าจะ ได้รับ	หน่วยงาน รับผิดชอบหลัก
				๒๕๖๖	๒๕๖๗	๒๕๖๘	๒๕๖๙	๒๕๗๐			
๔๖	โครงการอบรมหมอหมู่บ้านในพระราชประสงค์ หมู่ที่ ๖	เพื่อให้ความรู้เรื่องการปฐมพยาบาลเบื้องต้น	อบรมให้ความรู้ประชาชนในหมู่บ้าน (สนับสนุนงบประมาณให้กับ หมู่ที่ ๖)	-	๑๐,๐๐๐	-	-	-	ความพึงพอใจของผู้เข้าร่วมโครงการ	ประชาชนมีความรู้ในการปฐมพยาบาลเบื้องต้น	สำนักปลัด (หมู่ที่ ๖)
๔๗	โครงการช่วยลดการติดเอดส์จากแม่สู่ลูก สภากาชาดไทย พระเจ้า วรวงศ์เธอ พระองค์เจ้าโสมสวลี พระวรราชาทินัดดามาตุ หมู่ที่ ๖	- เพื่อลดอัตราการติดเชื้อเอดส์จากแม่สู่ลูก	อบรมให้ความรู้ประชาชนในหมู่บ้าน (สนับสนุนงบประมาณให้กับ หมู่ที่ ๖)	-	-	๑๐,๐๐๐	-	-	ความพึงพอใจของผู้เข้าร่วมโครงการ	ลดอัตราการติดเชื้อเอดส์จากแม่สู่ลูก	สำนักปลัด (หมู่ที่ ๖)
๔๘	โครงการรณรงค์และแก้ไขปัญหายาเสพติด To be number one (ศูนย์เพื่อนใจวัยรุ่นในชุมชน/หมู่บ้าน) ทูลกระหม่อมหญิงอุบลรัตนราชกัญญาสิริวัฒนาพรรณวดี หมู่ที่ ๖	- เพื่ออบรมให้ความรู้เรื่องการป้องกันและแก้ไขปัญหายาเสพติดในชุมชน	อบรมให้ความรู้แก่ประชาชนในหมู่บ้าน (สนับสนุนงบประมาณให้กับ หมู่ที่ ๖)	-	-	๑๐,๐๐๐	-	-	ความพึงพอใจของผู้เข้าร่วมโครงการ	วัยรุ่นในชุมชนห่างไกลยาเสพติด	สำนักปลัด (หมู่ที่ ๖)

รายละเอียดโครงการพัฒนา  
แผนพัฒนาท้องถิ่น (พ.ศ. ๒๕๖๖ – ๒๕๗๐)  
องค์การบริหารส่วนตำบลบ้านแหลม

ยุทธศาสตร์จังหวัดเพชรบุรี ๒. การเสริมสร้างความมั่นคง ความสงบเรียบร้อย และสังคมคุณภาพที่พึ่งตนเองได้ด้วยศาสตร์พระราชา  
ยุทธศาสตร์การพัฒนาขององค์กรปกครองส่วนท้องถิ่นในเขตจังหวัดเพชรบุรี การพัฒนาด้านการส่งเสริมการศึกษาและคุณภาพชีวิต  
ยุทธศาสตร์การพัฒนาด้านประชาชนมีคุณภาพ  
แผนงานสาธารณสุข

ที่	โครงการ	วัตถุประสงค์	เป้าหมาย (ผลผลิตของโครงการ)	งบประมาณและที่ผ่านมา					ตัวชี้วัด (KPI)	ผลที่คาดว่าจะ ได้รับ	หน่วยงาน รับผิดชอบหลัก
				๒๕๖๖	๒๕๖๗	๒๕๖๘	๒๕๖๙	๒๕๗๐			
๔๙	โครงการควบคุมโรค ขาดสารไอโอดีนของ สมเด็จพระเทพ รัตนราชสุดาฯ สยาม บรมราชกุมารี หมู่ที่ ๖	- เพื่อให้ความรู้เรื่อง การป้องกันและ แก้ไขปัญหาโรคขาด สารไอโอดีน	อบรมให้ความรู้ ประชาชนในหมู่บ้าน (สนับสนุนงบประมาณ ให้กับ หมู่ที่ ๖)	-	-	-	๑๐,๐๐๐	-	ความพึงพอใจ ของผู้เข้าร่วม โครงการ	ประชาชนมีความรู้ เรื่องการควบคุม ป้องกันโรคขาด สารไอโอดีน เพิ่มขึ้น	สำนักปลัด (หมู่ที่ ๖)
๕๐	โครงการส่งเสริม โภชนาการและสุขภาพ อนามัยแม่และเด็ก ของสมเด็จพระเทพ รัตนราชสุดาฯ สยาม บรมราชกุมารี หมู่ที่ ๖	- เพื่อส่งเสริม โภชนาการและ สุขภาพอนามัยของ เด็กเริ่มตั้งแต่ใน ครรภ์มารดา	อบรมให้ความรู้ ประชาชนในหมู่บ้าน (สนับสนุนงบประมาณ ให้กับ หมู่ที่ ๖)	-	-	-	๑๐,๐๐๐	-	ความพึงพอใจ ของผู้เข้าร่วม โครงการ	เด็กได้รับการดูแล สุขภาพอนามัย ตั้งแต่อยู่ในครรภ์ มารดา	สำนักปลัด (หมู่ที่ ๖)
๕๑	โครงการปรับปรุงภาวะ โภชนาการและสุขภาพ เด็ก ของสมเด็จพระ เทพรัตนราชสุดาฯ สยามบรมราชกุมารี หมู่ที่ ๖	- เพื่อให้ผู้ปกครองที่ ดูแลเด็กที่มีภาวะ ขาดสารอาหารมี ความรู้ด้านอาหาร และโภชนาการของ เด็ก	ประชาชนในหมู่บ้าน (สนับสนุนงบประมาณ ให้กับ หมู่ที่ ๖)	-	-	-	-	๑๐,๐๐๐	ความพึงพอใจ ของผู้เข้าร่วม โครงการ	เด็กในหมู่บ้านมี ภาวะสุขภาพ ร่างกายแข็งแรง ปราศจากโรค	สำนักปลัด (หมู่ที่ ๖)

รายละเอียดโครงการพัฒนา  
แผนพัฒนาท้องถิ่น (พ.ศ. ๒๕๖๖ – ๒๕๗๐)  
องค์การบริหารส่วนตำบลบ้านแหลม

ยุทธศาสตร์จังหวัดเพชรบุรี ๒. การเสริมสร้างความมั่นคง ความสงบเรียบร้อย และสังคมคุณภาพที่พึ่งตนเองได้ด้วยศาสตร์พระราชา  
ยุทธศาสตร์การพัฒนาขององค์กรปกครองส่วนท้องถิ่นในเขตจังหวัดเพชรบุรี การพัฒนาด้านการส่งเสริมการศึกษาและคุณภาพชีวิต  
ยุทธศาสตร์การพัฒนาด้านประชาชนมีคุณภาพ  
แผนงานสาธารณสุข

ที่	โครงการ	วัตถุประสงค์	เป้าหมาย (ผลผลิตของโครงการ)	งบประมาณและที่ผ่านมา					ตัวชี้วัด (KPI)	ผลที่คาดว่าจะ ได้รับ	หน่วยงาน รับผิดชอบหลัก
				๒๕๖๖	๒๕๖๗	๒๕๖๘	๒๕๖๙	๒๕๗๐			
๕๒	โครงการสืบสานพระราชปณิธานสมเด็จพระเจ้าตากสินมหาราชด้านภัยมะเร็งเต้านม หมู่ที่ ๖	- เพื่อกระตุ้นเตือนให้หญิงไทยตระหนักถึงภัยของโรคมะเร็งเต้านม	อบรมให้ความรู้หญิงไทยในหมู่บ้าน(สนับสนุนงบประมาณให้กับ หมู่ที่ ๖)	-	-	-	-	๑๐,๐๐๐	ความพึงพอใจของผู้เข้าร่วมโครงการ	สตรีไทยมีการตรวจเต้านมอย่างต่อเนื่องเดือนละหนึ่งครั้ง	สำนักปลัด (หมู่ที่ ๖)
๕๓	โครงการช่วยลดการติดเชื้อเอชไอวีจากแม่สู่ลูก สภากาชาดไทย พระเจ้าวรวงศ์เธอพระองค์เจ้าโสมสวลีพระวรราชาทินัดดามาตุ หมู่ที่ ๗	- เพื่อลดอัตราการติดเชื้อเอชไอวีจากแม่สู่ลูก	อบรมให้ความรู้ประชาชนในหมู่บ้าน (สนับสนุนงบประมาณให้กับ หมู่ที่ ๗)	๑๐,๐๐๐	-	-	-	-	ความพึงพอใจของผู้เข้าร่วมโครงการ	ลดอัตราการติดเชื้อเอชไอวีจากแม่สู่ลูก	สำนักปลัด (หมู่ที่ ๗)
๕๔	โครงการส่งเสริมโภชนาการและสุขภาพอนามัยแม่และเด็กของสมเด็จพระเทพรัตนราชสุดาฯ สยามบรมราชกุมารี หมู่ที่ ๗	- เพื่อส่งเสริมโภชนาการและสุขภาพอนามัยของเด็กเริ่มตั้งแต่ในครรภ์มารดา	อบรมให้ความรู้ประชาชนในหมู่บ้าน (สนับสนุนงบประมาณให้กับ หมู่ที่ ๗)	๑๐,๐๐๐	-	-	-	-	ความพึงพอใจของผู้เข้าร่วมโครงการ	เด็กได้รับการดูแลสุขภาพอนามัย ตั้งแต่อยู่ในครรภ์มารดา	สำนักปลัด (หมู่ที่ ๗)



รายละเอียดโครงการพัฒนา  
แผนพัฒนาท้องถิ่น (พ.ศ. ๒๕๖๖ – ๒๕๗๐)  
องค์การบริหารส่วนตำบลบ้านแหลม

ยุทธศาสตร์จังหวัดเพชรบุรี ๒. การเสริมสร้างความมั่นคง ความสงบเรียบร้อย และสังคมคุณภาพที่พึ่งตนเองได้ด้วยศาสตร์พระราชา  
ยุทธศาสตร์การพัฒนาขององค์กรปกครองส่วนท้องถิ่นในเขตจังหวัดเพชรบุรี การพัฒนาด้านการส่งเสริมการศึกษาและคุณภาพชีวิต  
ยุทธศาสตร์การพัฒนาด้านประชาชนมีคุณภาพ  
แผนงานสาธารณสุข

ที่	โครงการ	วัตถุประสงค์	เป้าหมาย (ผลผลิตของโครงการ)	งบประมาณและที่ผ่านมา					ตัวชี้วัด (KPI)	ผลที่คาดว่าจะ ได้รับ	หน่วยงาน รับผิดชอบหลัก
				๒๕๖๖	๒๕๖๗	๒๕๖๘	๒๕๖๙	๒๕๗๐			
๕๕	โครงการสืบสานพระราชปณิธานสมเด็จพระเจ้าน้องนางเธอ เจ้าฟ้าจุฬาภรณวลัยลักษณ์ อัครราชกุมารี กรมพระศรีสวางควัฒน วรขัตติยราชนารี	- เพื่อกระตุ้นเตือนให้หญิงไทยตระหนักถึงภัยของโรคมะเร็งเต้านม	อบรมให้ความรู้หญิงไทยในหมู่บ้าน(สนับสนุนงบประมาณให้กับ หมู่ที่ ๗)	-	๑๐,๐๐๐	-	-	-	ความพึงพอใจของผู้เข้าร่วมโครงการ	สตรีไทยมีการตรวจเต้านมอย่างต่อเนื่องเดือนละหนึ่งครั้ง	สำนักปลัด (หมู่ที่ ๗)
๕๖	โครงการควบคุมโรคหนองพยาธิของสมเด็จพระเทพรัตนราชสุดาฯ สยามบรมราชกุมารี	- เพื่อให้ความรู้เรื่องการป้องกันตนเองและมีส่วนร่วมในการดำเนินงานแก้ไขปัญหาโรคหนองพยาธิ	ประชาชนในหมู่บ้าน (สนับสนุนงบประมาณให้กับ หมู่ที่ ๗)	-	๑๐,๐๐๐	-	-	-	ความพึงพอใจของผู้เข้าร่วมโครงการ	ประชาชนมีความรู้เรื่องการป้องกันตนเองจากโรคหนองพยาธิ	สำนักปลัด (หมู่ที่ ๗)
๕๗	โครงการควบคุมโรคมาลาเรีย ของสมเด็จพระเทพรัตนราชสุดาฯ สยามบรมราชกุมารี	- เพื่อให้ความรู้เรื่องการป้องกันตนเองและมีส่วนร่วมในการดำเนินงานแก้ไขปัญหาโรคมาลาเรีย	อบรมให้ความรู้ประชาชนในหมู่บ้าน (สนับสนุนงบประมาณให้กับ หมู่ที่ ๗)	-	-	๑๐,๐๐๐	-	-	ความพึงพอใจของผู้เข้าร่วมโครงการ	ประชาชนมีความรู้เรื่องการป้องกันตนเองจากโรคมาลาเรีย	สำนักปลัด (หมู่ที่ ๗)

รายละเอียดโครงการพัฒนา  
แผนพัฒนาท้องถิ่น (พ.ศ. ๒๕๖๖ – ๒๕๗๐)  
องค์การบริหารส่วนตำบลบ้านแหลม

ยุทธศาสตร์จังหวัดเพชรบุรี ๒. การเสริมสร้างความมั่นคง ความสงบเรียบร้อย และสังคมคุณภาพที่พึ่งตนเองได้ด้วยศาสตร์พระราชา  
ยุทธศาสตร์การพัฒนาขององค์กรปกครองส่วนท้องถิ่นในเขตจังหวัดเพชรบุรี การพัฒนาด้านการส่งเสริมการศึกษาและคุณภาพชีวิต  
ยุทธศาสตร์การพัฒนาด้านประชาชนมีคุณภาพ  
แผนงานสาธารณสุข

ที่	โครงการ	วัตถุประสงค์	เป้าหมาย (ผลผลิตของโครงการ)	งบประมาณและที่ผ่านมา					ตัวชี้วัด (KPI)	ผลที่คาดว่าจะ ได้รับ	หน่วยงาน รับผิดชอบหลัก
				๒๕๖๖	๒๕๖๗	๒๕๖๘	๒๕๖๙	๒๕๗๐			
๕๘	โครงการรณรงค์และ แก้ไขปัญหายาเสพติด To be number one (ศูนย์เพื่อนใจวัยรุ่นใน ชุมชน/หมู่บ้าน) ทูลกระหม่อมหญิงอุบล รัตนราชกัญญาสิริ วัฒนาพรรณวดี หมู่ที่ ๗	- เพื่ออบรมให้ ความรู้เรื่องการ ป้องกันและแก้ไข ปัญหายาเสพติดใน ชุมชน	อบรมให้ความรู้แก่ ประชาชนในหมู่บ้าน (สนับสนุนงบประมาณ ให้กับ หมู่ที่ ๗)	-	-	๑๐,๐๐๐	-	-	ความพึงพอใจ ของผู้เข้าร่วม โครงการ	วัยรุ่นในชุมชน ห่างไกลยาเสพติด	สำนักปลัด (หมู่ที่ ๗)
๕๙	โครงการควบคุมโรค ขาดสารไอโอดีนของ สมเด็จพระเทพ รัตนราชสุดาฯ สยาม บรมราชกุมารี หมู่ที่ ๗	- เพื่อให้ความรู้เรื่อง การป้องกันและ แก้ไขปัญหาโรคขาด สารไอโอดีน	อบรมให้ความรู้ ประชาชนในหมู่บ้าน (สนับสนุนงบประมาณให้กับ หมู่ที่ ๗)	-	-	-	๑๐,๐๐๐	-	ความพึงพอใจ ของผู้เข้าร่วม โครงการ	ประชาชนมี ความรู้เรื่องการ ควบคุมป้องกัน โรคขาดสาร ไอโอดีนเพิ่มขึ้น	สำนักปลัด (หมู่ที่ ๗)
๖๐	โครงการสืบสานพระ ราชปณิธานสมเด็จพระ ด้านกษัตริย์แห่งรัตน โกสินทร์ หมู่ที่ ๗	- เพื่อกระตุ้นเตือน ให้หญิงไทยตระหนัก ถึงภัยของโรคมะเร็ง เต้านม	อบรมให้ความรู้หญิงไทย ในหมู่บ้าน(สนับสนุน งบประมาณให้กับ หมู่ที่ ๗)	-	-	-	๑๐,๐๐๐	-	ความพึงพอใจ ของผู้เข้าร่วม โครงการ	สตรีไทยมีการ ตรวจเต้านม อย่างต่อเนื่อง เดือนละหนึ่งครั้ง	สำนักปลัด (หมู่ที่ ๗)

รายละเอียดโครงการพัฒนา  
แผนพัฒนาท้องถิ่น (พ.ศ. ๒๕๖๖ – ๒๕๗๐)  
องค์การบริหารส่วนตำบลบ้านแหลม

ยุทธศาสตร์จังหวัดเพชรบุรี ๒. การเสริมสร้างความมั่นคง ความสงบเรียบร้อย และสังคมคุณภาพที่พึ่งตนเองได้ด้วยศาสตร์พระราชา  
ยุทธศาสตร์การพัฒนาขององค์กรปกครองส่วนท้องถิ่นในเขตจังหวัดเพชรบุรี การพัฒนาด้านการส่งเสริมการศึกษาและคุณภาพชีวิต  
ยุทธศาสตร์การพัฒนาด้านประชาชนมีคุณภาพ  
แผนงานสาธารณสุข

ที่	โครงการ	วัตถุประสงค์	เป้าหมาย (ผลผลิตของโครงการ)	งบประมาณและที่ผ่านมา					ตัวชี้วัด (KPI)	ผลที่คาดว่าจะ ได้รับ	หน่วยงาน รับผิดชอบหลัก
				๒๕๖๖	๒๕๖๗	๒๕๖๘	๒๕๖๙	๒๕๗๐			
๖๑	โครงการปรับปรุงภาวะ โภชนาการและสุขภาพ เด็ก ของสมเด็จ พระเทพรัตนราชสุดาฯ สยามบรมราชกุมารี หมู่ที่ ๗	- เพื่อให้ผู้ปกครองที่ ดูแลเด็กที่มีภาวะ ขาดสารอาหารมี ความรู้ด้านอาหาร และโภชนาการของ เด็ก	ประชาชนในหมู่บ้าน (สนับสนุนงบประมาณ ให้กับ หมู่ที่ ๗)	-	-	-	-	๑๐,๐๐๐	ความพึงพอใจ ของผู้เข้าร่วม โครงการ	เด็กในหมู่บ้านมี ภาวะสุขภาพ ร่างกายแข็งแรง ปราศจากโรค	สำนักปลัด (หมู่ที่ ๗)
๖๒	โครงการอบรมหมอ หมู่บ้านในพระราช ประสงค์ หมู่ที่ ๗	เพื่อให้ความรู้เรื่อง การปฐมพยาบาล เบื้องต้น	อบรมให้ความรู้ ประชาชนในหมู่บ้าน (สนับสนุนงบประมาณ ให้กับ หมู่ที่ ๗)	-	-	-	-	๑๐,๐๐๐	ความพึงพอใจ ของผู้เข้าร่วม โครงการ	ประชาชนมี ความรู้ในการ ปฐมพยาบาล เบื้องต้น	สำนักปลัด (หมู่ที่ ๗)
๖๓	โครงการอบรมหมอ หมู่บ้านในพระราช ประสงค์ หมู่ที่ ๘	เพื่อให้ความรู้เรื่อง การปฐมพยาบาล เบื้องต้น	อบรมให้ความรู้ ประชาชนในหมู่บ้าน (สนับสนุนงบประมาณ ให้กับ หมู่ที่ ๘)	๑๐,๐๐๐	-	-	-	-	ความพึงพอใจ ของผู้เข้าร่วม โครงการ	ประชาชนมี ความรู้ในการ ปฐมพยาบาล เบื้องต้น	สำนักปลัด (หมู่ที่ ๘)

รายละเอียดโครงการพัฒนา  
แผนพัฒนาท้องถิ่น (พ.ศ. ๒๕๖๖ – ๒๕๗๐)  
องค์การบริหารส่วนตำบลบ้านแหลม

ยุทธศาสตร์จังหวัดเพชรบุรี ๒. การเสริมสร้างความมั่นคง ความสงบเรียบร้อย และสังคมคุณภาพที่พึ่งตนเองได้ด้วยศาสตร์พระราชา  
ยุทธศาสตร์การพัฒนาขององค์กรปกครองส่วนท้องถิ่นในเขตจังหวัดเพชรบุรี การพัฒนาด้านการส่งเสริมการศึกษาและคุณภาพชีวิต  
ยุทธศาสตร์การพัฒนาด้านประชาชนมีคุณภาพ  
แผนงานสาธารณสุข

ที่	โครงการ	วัตถุประสงค์	เป้าหมาย (ผลผลิตของโครงการ)	งบประมาณและที่ผ่านมา					ตัวชี้วัด (KPI)	ผลที่คาดว่าจะ ได้รับ	หน่วยงาน รับผิดชอบหลัก
				๒๕๖๖	๒๕๖๗	๒๕๖๘	๒๕๖๙	๒๕๗๐			
๖๔	โครงการรณรงค์และ แก้ไขปัญหายาเสพติด To be number one (ศูนย์เพื่อนใจวัยรุ่นใน ชุมชน/หมู่บ้าน) ทุลกระหม่อมหญิงอุบล รัตนราชกัญญาสิริ วัฒนาพรธรมวดี หมู่ที่ ๘	- เพื่ออบรมให้ ความรู้เรื่องการ ป้องกันและแก้ไข ปัญหายาเสพติดใน ชุมชน	อบรมให้ความรู้แก่ ประชาชนในหมู่บ้าน (สนับสนุนงบประมาณ ให้กับ หมู่ที่ ๘)	๑๐,๐๐๐	-	-	-	-	ความพึงพอใจ ของผู้เข้าร่วม โครงการ	วัยรุ่นในชุมชน ห่างไกลยาเสพติด	สำนักปลัด (หมู่ที่ ๘)
๖๕	โครงการควบคุมโรค ขาดสารไอโอดีนของ สมเด็จพระเทพ รัตนราชสุดาฯ สยาม บรมราชกุมารี หมู่ที่ ๘	- เพื่อให้ความรู้เรื่อง การป้องกันและ แก้ไขปัญหาโรคขาด สารไอโอดีน	อบรมให้ความรู้ ประชาชนในหมู่บ้าน (สนับสนุนงบประมาณให้กับ หมู่ที่ ๘)	-	๑๐,๐๐๐	-	-	-	ความพึงพอใจ ของผู้เข้าร่วม โครงการ	ประชาชนมี ความรู้เรื่องการ ควบคุมป้องกัน โรคขาดสาร ไอโอดีนเพิ่มขึ้น	สำนักปลัด (หมู่ที่ ๘)
๖๖	โครงการส่งเสริม โภชนาการและสุขภาพ อนามัยแม่และเด็ก ของสมเด็จพระเทพ รัตนราชสุดาฯ สยาม บรมราชกุมารี หมู่ที่ ๘	- เพื่อส่งเสริม โภชนาการและ สุขภาพอนามัยของ เด็กเริ่มตั้งแต่ใน ครรภ์มารดา	อบรมให้ความรู้ ประชาชนในหมู่บ้าน (สนับสนุนงบประมาณ ให้กับ หมู่ที่ ๘)	-	๑๐,๐๐๐	-	-	-	ความพึงพอใจ ของผู้เข้าร่วม โครงการ	เด็กได้รับการ ดูแลสุขภาพ อนามัยตั้งแต่อยู่ ในครรภ์มารดา	สำนักปลัด (หมู่ที่ ๘)

รายละเอียดโครงการพัฒนา  
แผนพัฒนาท้องถิ่น (พ.ศ. ๒๕๖๖ – ๒๕๗๐)  
องค์การบริหารส่วนตำบลบ้านแหลม

ยุทธศาสตร์จังหวัดเพชรบุรี ๒. การเสริมสร้างความมั่นคง ความสงบเรียบร้อย และสังคมคุณภาพที่พึ่งตนเองได้ด้วยศาสตร์พระราชา  
ยุทธศาสตร์การพัฒนาขององค์กรปกครองส่วนท้องถิ่นในเขตจังหวัดเพชรบุรี การพัฒนาด้านการส่งเสริมการศึกษาและคุณภาพชีวิต  
ยุทธศาสตร์การพัฒนาด้านประชาชนมีคุณภาพ  
แผนงานสาธารณสุข

ที่	โครงการ	วัตถุประสงค์	เป้าหมาย (ผลผลิตของโครงการ)	งบประมาณและที่ผ่านมา					ตัวชี้วัด (KPI)	ผลที่คาดว่าจะ ได้รับ	หน่วยงาน รับผิดชอบหลัก
				๒๕๖๖	๒๕๖๗	๒๕๖๘	๒๕๖๙	๒๕๗๐			
๖๗	โครงการควบคุมโรค หนองพยาธิของ สมเด็จพระเทพ รัตนราชสุดาฯ สยาม บรมราชกุมารี หมู่ที่ ๘	- เพื่อให้ความรู้เรื่อง การป้องกันตนเอง และมีส่วนร่วมใน การดำเนินงานแก้ไข ปัญหาโรค หนองพยาธิ	อบรมให้ความรู้ ประชาชนในหมู่บ้าน (สนับสนุนงบประมาณ ให้กับ หมู่ที่ ๘)	-	-	๑๐,๐๐๐	-	-	ความพึงพอใจ ของผู้เข้าร่วม โครงการ	ประชาชนมี ความรู้เรื่องการ ป้องกันตนเอง จากโรค หนองพยาธิ	สำนักปลัด (หมู่ที่ ๘)
๖๘	โครงการควบคุมโรค มาลาเรีย ของสมเด็จพระ เทพรัตนราชสุดาฯ สยามบรมราชกุมารี หมู่ที่ ๘	- เพื่อให้ความรู้เรื่อง การป้องกันตนเอง และมีส่วนร่วมใน การดำเนินงานแก้ไข ปัญหาโรคมมาลาเรีย	อบรมให้ความรู้ ประชาชนในหมู่บ้าน (สนับสนุนงบประมาณ ให้กับ หมู่ที่ ๘)	-	-	๑๐,๐๐๐	-	-	ความพึงพอใจ ของผู้เข้าร่วม โครงการ	ประชาชนมี ความรู้เรื่องการ ป้องกันตนเอง จากโรค มาลาเรีย	สำนักปลัด (หมู่ที่ ๘)
๖๙	โครงการอบรมหมอ หมู่บ้านในพระราช ประสงค์ หมู่ที่ ๘	เพื่อให้ความรู้เรื่อง การปฐมพยาบาล เบื้องต้น	อบรมให้ความรู้ ประชาชนในหมู่บ้าน (สนับสนุนงบประมาณ ให้กับ หมู่ที่ ๘)	-	-	-	๑๐,๐๐๐	-	ความพึงพอใจ ของผู้เข้าร่วม โครงการ	ประชาชนมี ความรู้ในการ ปฐมพยาบาล เบื้องต้น	สำนักปลัด (หมู่ที่ ๘)

รายละเอียดโครงการพัฒนา  
แผนพัฒนาท้องถิ่น (พ.ศ. ๒๕๖๖ – ๒๕๗๐)  
องค์การบริหารส่วนตำบลบ้านแหลม

ยุทธศาสตร์จังหวัดเพชรบุรี ๒. การเสริมสร้างความมั่นคง ความสงบเรียบร้อย และสังคมคุณภาพที่พึ่งตนเองได้ด้วยศาสตร์พระราชา  
ยุทธศาสตร์การพัฒนาขององค์กรปกครองส่วนท้องถิ่นในเขตจังหวัดเพชรบุรี การพัฒนาด้านการส่งเสริมการศึกษาและคุณภาพชีวิต  
ยุทธศาสตร์การพัฒนาด้านประชาชนมีคุณภาพ  
แผนงานสาธารณสุข

ที่	โครงการ	วัตถุประสงค์	เป้าหมาย (ผลผลิตของโครงการ)	งบประมาณและที่ผ่านมา					ตัวชี้วัด (KPI)	ผลที่คาดว่าจะ ได้รับ	หน่วยงาน รับผิดชอบหลัก
				๒๕๖๖	๒๕๖๗	๒๕๖๘	๒๕๖๙	๒๕๗๐			
๗๐	โครงการช่วยลดการติดเชื้อเอชไอวีจากแม่สู่ลูก สภากาชาดไทย พระเจ้าวรวงศ์เธอพระองค์เจ้าโสมสวลีพระวรราชาทินัดดามาตุ หมู่ที่ ๘	- เพื่อลดอัตราการติดเชื้อเอชไอวีจากแม่สู่ลูก	อบรมให้ความรู้ประชาชนในหมู่บ้าน (สนับสนุนงบประมาณให้กับ หมู่ที่ ๘)	-	-	-	๑๐,๐๐๐	-	ความพึงพอใจของผู้เข้าร่วมโครงการ	ลดอัตราการติดเชื้อเอชไอวีจากแม่สู่ลูก	สำนักปลัด (หมู่ที่ ๘)
๗๑	โครงการปรับปรุงภาวะโภชนาการและสุขภาพเด็ก ของสมเด็จพระเทพรัตนราชสุดาฯ สยามบรมราชกุมารี หมู่ที่ ๘	- เพื่อให้ผู้ปกครองที่ดูแลเด็กที่มีภาวะขาดสารอาหารมีความรู้ด้านอาหารและโภชนาการของเด็ก	ประชาชนในหมู่บ้าน (สนับสนุนงบประมาณให้กับ หมู่ที่ ๘)	-	-	-	-	๑๐,๐๐๐	ความพึงพอใจของผู้เข้าร่วมโครงการ	เด็กในหมู่บ้านมีภาวะสุขภาพร่างกายแข็งแรงปราศจากโรค	สำนักปลัด (หมู่ที่ ๘)
๗๒	โครงการสืบสานพระราชปณิธานสมเด็จพระนางเจ้าสิริกิติ์ พระบรมราชินีนาถ ด้านภัยมะเร็งเต้านม หมู่ที่ ๘	- เพื่อกระตุ้นเตือนให้หญิงไทยตระหนักถึงภัยของโรคมะเร็งเต้านม	อบรมให้ความรู้หญิงไทยในหมู่บ้าน (สนับสนุนงบประมาณให้กับ หมู่ที่ ๘)	-	-	-	-	๑๐,๐๐๐	ความพึงพอใจของผู้เข้าร่วมโครงการ	สตรีไทยมีการตรวจเต้านมอย่างต่อเนื่องเดือนละหนึ่งครั้ง	สำนักปลัด (หมู่ที่ ๘)

รายละเอียดโครงการพัฒนา  
แผนพัฒนาท้องถิ่น (พ.ศ. ๒๕๖๖ – ๒๕๗๐)  
องค์การบริหารส่วนตำบลบ้านแหลม

ก. ยุทธศาสตร์จังหวัดเพชรบุรี ๒. การเสริมสร้างความมั่นคง ความสงบเรียบร้อย และสังคมคุณภาพที่พึ่งตนเองได้ด้วยศาสตร์พระราชา  
ข. ยุทธศาสตร์การพัฒนาขององค์กรปกครองส่วนท้องถิ่นในเขตจังหวัดเพชรบุรี การพัฒนาด้านการส่งเสริมการศึกษาและคุณภาพชีวิต  
ยุทธศาสตร์การพัฒนาด้านประชาชนมีคุณภาพ  
แผนงานสาธารณสุข

ที่	โครงการ	วัตถุประสงค์	เป้าหมาย (ผลผลิตของโครงการ)	งบประมาณและที่ผ่านมา					ตัวชี้วัด (KPI)	ผลที่คาดว่าจะ ได้รับ	หน่วยงาน รับผิดชอบหลัก
				๒๕๖๖	๒๕๖๗	๒๕๖๘	๒๕๖๙	๒๕๗๐			
๗๓	โครงการสืบสานพระราชปณิธานสมเด็จพระเจ้านายบรมราชกุมารี ด้านภัยมะเร็งเต้านม หมู่ที่ ๙	- เพื่อกระตุ้นเตือนให้หญิงไทยตระหนักถึงภัยของโรคมะเร็งเต้านม	อบรมให้ความรู้หญิงไทยในหมู่บ้าน(สนับสนุนงบประมาณให้กับ หมู่ที่ ๙)	๑๐,๐๐๐	-	-	-	-	ความพึงพอใจของผู้เข้าร่วมโครงการ	สตรีไทยมีการตรวจเต้านมอย่างต่อเนื่องเดือนละหนึ่งครั้ง	สำนักปลัด (หมู่ที่ ๙)
๗๔	โครงการควบคุมโรคหนองพยาธิของสมเด็จพระเทพรัตนราชสุดาฯ สยามบรมราชกุมารี หมู่ที่ ๙	- เพื่อให้ความรู้เรื่องการป้องกันตนเองและมีส่วนร่วมในการดำเนินงานแก้ไขปัญหาโรคหนองพยาธิ	อบรมให้ความรู้ประชาชนในหมู่บ้าน (สนับสนุนงบประมาณให้กับ หมู่ที่ ๙)	๑๐,๐๐๐	-	-	-	-	ความพึงพอใจของผู้เข้าร่วมโครงการ	ประชาชนมีความรู้เรื่องการป้องกันตนเองจากโรคหนองพยาธิ	สำนักปลัด (หมู่ที่ ๙)
๗๕	โครงการณรงค์และแก้ไขปัญหายาเสพติด To be number one (ศูนย์เพื่อนใจวัยรุ่นในชุมชน/หมู่บ้าน) ทูลกระหม่อมหญิงอุบลรัตนราชกัญญาสิริวัฒนาพรรณวดี หมู่ที่ ๙	- เพื่ออบรมให้ความรู้เรื่องการป้องกันและแก้ไขปัญหายาเสพติดในชุมชน	อบรมให้ความรู้แก่ประชาชนในหมู่บ้าน (สนับสนุนงบประมาณให้กับ หมู่ที่ ๙)	-	๑๐,๐๐๐	-	-	-	ความพึงพอใจของผู้เข้าร่วมโครงการ	วัยรุ่นในชุมชนห่างไกลยาเสพติด	สำนักปลัด (หมู่ที่ ๙)

รายละเอียดโครงการพัฒนา  
แผนพัฒนาท้องถิ่น (พ.ศ. ๒๕๖๖ – ๒๕๗๐)  
องค์การบริหารส่วนตำบลบ้านแหลม

ก. ยุทธศาสตร์จังหวัดเพชรบุรี ๒. การเสริมสร้างความมั่นคง ความสงบเรียบร้อย และสังคมคุณภาพที่พึ่งตนเองได้ด้วยศาสตร์พระราชา  
ข. ยุทธศาสตร์การพัฒนาขององค์กรปกครองส่วนท้องถิ่นในเขตจังหวัดเพชรบุรี การพัฒนาด้านการส่งเสริมการศึกษาและคุณภาพชีวิต  
ยุทธศาสตร์การพัฒนาด้านประชาชนมีคุณภาพ  
แผนงานสาธารณสุข

ที่	โครงการ	วัตถุประสงค์	เป้าหมาย (ผลผลิตของโครงการ)	งบประมาณและที่ผ่านมา					ตัวชี้วัด (KPI)	ผลที่คาดว่าจะ ได้รับ	หน่วยงาน รับผิดชอบหลัก
				๒๕๖๖	๒๕๖๗	๒๕๖๘	๒๕๖๙	๒๕๗๐			
๓๖	โครงการปรับปรุงภาวะโภชนาการและสุขภาพเด็ก ของสมเด็จพระเทพรัตนราชสุดาฯ สยามบรมราชกุมารี หมู่ที่ ๙	- เพื่อให้ผู้ปกครองที่ดูแลเด็กที่มีภาวะขาดสารอาหารมีความรู้ด้านอาหารและโภชนาการของเด็ก	ประชาชนในหมู่บ้าน (สนับสนุนงบประมาณให้กับ หมู่ที่ ๙)	-	๑๐,๐๐๐	-	-	-	ความพึงพอใจของผู้เข้าร่วมโครงการ	เด็กในหมู่บ้านมีภาวะสุขภาพร่างกายแข็งแรงปราศจากโรค	สำนักปลัด (หมู่ที่ ๙)
๓๗	โครงการควบคุมโรคขาดสารไอโอดีนของสมเด็จพระเทพรัตนราชสุดาฯ สยามบรมราชกุมารี หมู่ที่ ๙	- เพื่อให้ความรู้เรื่องการป้องกันและแก้ไขปัญหาโรคขาดสารไอโอดีน	อบรมให้ความรู้ประชาชนในหมู่บ้าน จำนวน ๑๐ ครั้งเรือน (สนับสนุนงบประมาณให้กับ หมู่ที่ ๙)	-	-	๑๐,๐๐๐	-	-	ความพึงพอใจของผู้เข้าร่วมโครงการ	ประชาชนมีความรู้เรื่องการควบคุมป้องกันโรคขาดสารไอโอดีนเพิ่มขึ้น	สำนักปลัด (หมู่ที่ ๙)
๓๘	โครงการตรวจสุขภาพเคลื่อนที่ สมเด็จพระเจ้าลูกเธอ เจ้าฟ้าจุฬาภรณวลัยลักษณ์ อัครราชกุมารี หมู่ที่ ๙	- เพื่อให้ประชาชนมีสุขภาพแข็งแรง สมบูรณ์ ปลอดภัย	อบรมให้ความรู้ประชาชนในหมู่บ้าน (สนับสนุนงบประมาณให้กับ หมู่ที่ ๙)	-	-	๑๐,๐๐๐	-	-	ความพึงพอใจของผู้เข้าร่วมโครงการ	ประชาชนมีสุขภาพแข็งแรง สมบูรณ์ ปลอดภัย	สำนักปลัด (หมู่ที่ ๙)



รายละเอียดโครงการพัฒนา  
แผนพัฒนาท้องถิ่น (พ.ศ. ๒๕๖๖ – ๒๕๗๐)  
องค์การบริหารส่วนตำบลบ้านแหลม

ก. ยุทธศาสตร์จังหวัดเพชรบุรี ๒. การเสริมสร้างความมั่นคง ความสงบเรียบร้อย และสังคมคุณภาพที่พึ่งตนเองได้ด้วยศาสตร์พระราชา  
ข. ยุทธศาสตร์การพัฒนาขององค์กรปกครองส่วนท้องถิ่นในเขตจังหวัดเพชรบุรี การพัฒนาด้านการส่งเสริมการศึกษาและคุณภาพชีวิต  
ยุทธศาสตร์การพัฒนาด้านประชาชนมีคุณภาพ  
แผนงานสาธารณสุข

ที่	โครงการ	วัตถุประสงค์	เป้าหมาย (ผลผลิตของโครงการ)	งบประมาณและที่ผ่านมา					ตัวชี้วัด (KPI)	ผลที่คาดว่าจะ ได้รับ	หน่วยงาน รับผิดชอบหลัก
				๒๕๖๖	๒๕๖๗	๒๕๖๘	๒๕๖๙	๒๕๗๐			
๗๙	โครงการสืบสานพระราชปณิธานสมเด็จพระเจ้าอยู่หัวมหาวชิราลงกรณด้านรักษามรดกวัฒนธรรมอันล้ำค่าของบรรพบุรุษชาติ หมู่ที่ ๙	- เพื่อกระตุ้นเตือนให้หญิงไทยตระหนักถึงภัยของโรคมะเร็งเต้านม	อบรมให้ความรู้หญิงไทยในหมู่บ้าน(สนับสนุนงบประมาณให้กับ หมู่ที่ ๙)	-	-	-	๑๐,๐๐๐	-	ความพึงพอใจของผู้เข้าร่วมโครงการ	สตรีไทยมีการตรวจเต้านมอย่างต่อเนื่องเดือนละหนึ่งครั้ง	สำนักปลัด (หมู่ที่ ๙)
๘๐	โครงการปรับปรุงภาวะโภชนาการและสุขภาพเด็ก ของสมเด็จพระเทพรัตนราชสุดาฯ สยามบรมราชกุมารี หมู่ที่ ๙	- เพื่อให้ผู้ปกครองที่ดูแลเด็กที่มีภาวะขาดสารอาหารมีความรู้ด้านอาหารและโภชนาการของเด็ก	ประชาชนในหมู่บ้าน (สนับสนุนงบประมาณให้กับ หมู่ที่ ๙)	-	-	-	๑๐,๐๐๐		ความพึงพอใจของผู้เข้าร่วมโครงการ	เด็กในหมู่บ้านมีภาวะสุขภาพร่างกายแข็งแรงปราศจากโรค	สำนักปลัด (หมู่ที่ ๙)
๘๑	โครงการรณรงค์และแก้ไขปัญหายาเสพติด To be number one (ศูนย์เพื่อนใจวัยรุ่นในชุมชน/หมู่บ้าน) ทูลกระหม่อมหญิงอุบลรัตนราชกัญญาสิริวัฒนาพรรณวดี หมู่ที่ ๙	- เพื่ออบรมให้ความรู้เรื่องการป้องกันและแก้ไขปัญหายาเสพติดในชุมชน	อบรมให้ความรู้แก่ประชาชนในหมู่บ้าน (สนับสนุนงบประมาณให้กับ หมู่ที่ ๙)	-	-	-	-	๑๐,๐๐๐	ความพึงพอใจของผู้เข้าร่วมโครงการ	วัยรุ่นในชุมชนห่างไกลยาเสพติด	สำนักปลัด (หมู่ที่ ๙)

รายละเอียดโครงการพัฒนา  
แผนพัฒนาท้องถิ่น (พ.ศ. ๒๕๖๖ – ๒๕๗๐)  
องค์การบริหารส่วนตำบลบ้านแหลม

ก. ยุทธศาสตร์จังหวัดเพชรบุรี ๒. การเสริมสร้างความมั่นคง ความสงบเรียบร้อย และสังคมคุณภาพที่พึ่งตนเองได้ด้วยศาสตร์พระราชา  
ข. ยุทธศาสตร์การพัฒนาขององค์กรปกครองส่วนท้องถิ่นในเขตจังหวัดเพชรบุรี การพัฒนาด้านการส่งเสริมการศึกษาและคุณภาพชีวิต  
ยุทธศาสตร์การพัฒนาด้านประชาชนมีคุณภาพ  
แผนงานสาธารณสุข

ที่	โครงการ	วัตถุประสงค์	เป้าหมาย (ผลผลิตของโครงการ)	งบประมาณและที่ผ่านมา					ตัวชี้วัด (KPI)	ผลที่คาดว่าจะ ได้รับ	หน่วยงาน รับผิดชอบหลัก
				๒๕๖๖	๒๕๖๗	๒๕๖๘	๒๕๖๙	๒๕๗๐			
๘๒	โครงการอบรมหมอ หมู่บ้านในพระราช ประสงค์ หมู่ที่ ๙	เพื่อให้ความรู้เรื่อง การปฐมพยาบาล เบื้องต้น	อบรมให้ความรู้ ประชาชนในหมู่บ้าน (สนับสนุนงบประมาณ ให้กับ หมู่ที่ ๙)	-	-	-	-	๑๐,๐๐๐	ความพึงพอใจ ของผู้เข้าร่วม โครงการ	ประชาชนมีความรู้ ในการปฐม พยาบาลเบื้องต้น	สำนักปลัด (หมู่ที่ ๙)

รายละเอียดโครงการพัฒนา  
แผนพัฒนาท้องถิ่น (พ.ศ. ๒๕๖๖ – ๒๕๗๐)  
องค์การบริหารส่วนตำบลบ้านแหลม

ยุทธศาสตร์จังหวัดเพชรบุรี ๒. การเสริมสร้างความมั่นคง ความสงบเรียบร้อย และสังคมคุณภาพที่พึ่งตนเองได้ด้วยศาสตร์พระราชา

ยุทธศาสตร์การพัฒนาขององค์กรปกครองส่วนท้องถิ่นในเขตจังหวัดเพชรบุรี การพัฒนาด้านการจัดระเบียบชุมชนและสังคม และการรักษาความสงบเรียบร้อย

ยุทธศาสตร์การพัฒนาด้านประชาชนมีคุณภาพ

แผนงานสังคมสงเคราะห์

ที่	โครงการ	วัตถุประสงค์	เป้าหมาย (ผลผลิตของโครงการ)	งบประมาณและที่ผ่านมา					ตัวชี้วัด (KPI)	ผลที่คาดว่าจะ ได้รับ	หน่วยงาน รับผิดชอบหลัก
				๒๕๖๖	๒๕๖๗	๒๕๖๘	๒๕๖๙	๒๕๗๐			
๑	โครงการให้ความช่วยเหลือประชาชนด้านการส่งเสริมและพัฒนาคุณภาพชีวิต	- เพื่อส่งเสริมและพัฒนาคุณภาพชีวิตของประชาชนที่ประสบปัญหา	ให้การช่วยเหลือประชาชนที่ประสบปัญหา	๔๐,๐๐๐	๔๐,๐๐๐	๔๐,๐๐๐	๔๐,๐๐๐	๔๐,๐๐๐	ประชาชนที่ประสบปัญหาได้รับการช่วยเหลือ	ประชาชนที่ประสบปัญหาได้รับการพัฒนาคุณภาพชีวิตดีขึ้น	กองสวัสดิการสังคม

รายละเอียดโครงการพัฒนา  
แผนพัฒนาท้องถิ่น (พ.ศ. ๒๕๖๖ – ๒๕๗๐)  
องค์การบริหารส่วนตำบลบ้านแหลม

ยุทธศาสตร์จังหวัดเพชรบุรี ๒. การเสริมสร้างความมั่นคง ความสงบเรียบร้อย และสังคมคุณภาพที่พึ่งตนเองได้ด้วยศาสตร์พระราชา

ยุทธศาสตร์การพัฒนาขององค์กรปกครองส่วนท้องถิ่นในเขตจังหวัดเพชรบุรี การพัฒนาด้านการจัดระเบียบชุมชนและสังคม และการรักษาความสงบเรียบร้อย

ยุทธศาสตร์การพัฒนาด้านประชาชนมีคุณภาพ

แผนงานสร้างความเข้มแข็งของชุมชน

ที่	โครงการ	วัตถุประสงค์	เป้าหมาย (ผลผลิตของโครงการ)	งบประมาณและที่ผ่านมา					ตัวชี้วัด (KPI)	ผลที่คาดว่าจะ ได้รับ	หน่วยงาน รับผิดชอบหลัก
				๒๕๖๖	๒๕๖๗	๒๕๖๘	๒๕๖๙	๒๕๗๐			
๑	โครงการฝึกอบรมอาชีพให้แก่ประชาชน	- เพื่อให้ประชาชนมีอาชีพเสริมจากงานประจำ	จัดกิจกรรมส่งเสริมอาชีพให้กับประชาชน	๓๐,๐๐๐	๓๐,๐๐๐	๓๐,๐๐๐	๓๐,๐๐๐	๓๐,๐๐๐	ความพึงพอใจของผู้เข้าร่วมโครงการ	ราษฎรในหมู่บ้านมีงานทำและมีรายได้เสริม	กองสวัสดิการสังคม
๒	โครงการครอบครัวอบอุ่นชุมชนเข้มแข็ง	- เพื่อเสริมสร้างความรัก ความอบอุ่น และความสามัคคีภายในครอบครัว	ตามโครงการ อบต. บ้านแหลม	๔๕,๐๐๐	๔๕,๐๐๐	๔๕,๐๐๐	๔๕,๐๐๐	๔๕,๐๐๐	ความพึงพอใจของผู้เข้าร่วมโครงการ	เด็กและเยาวชนมีความผูกพันกับครอบครัวมากขึ้น	กองสวัสดิการสังคม
๓	โครงการส่งเสริมและพัฒนาบทบาทสตรี	- สามารถยกระดับเพิ่มประสิทธิภาพ ศักยภาพสตรีให้พึ่งตนเองได้	ตามโครงการ อบต. บ้านแหลม	๑๕,๐๐๐	๑๕,๐๐๐	๑๕,๐๐๐	๑๕,๐๐๐	๑๕,๐๐๐	ความพึงพอใจของผู้เข้าร่วมโครงการ	สตรีมีความรู้เพิ่มขึ้นสามารถนำไปใช้ในการสร้างอาชีพ/อาชีพเสริม	กองสวัสดิการสังคม
๔	โครงการส่งเสริมคุณภาพชีวิตผู้สูงอายุ	- เพื่อพัฒนาคุณภาพชีวิตของผู้สูงอายุให้มีคุณภาพดีขึ้น	ตามโครงการ อบต. บ้านแหลม	๔๐,๐๐๐	๔๐,๐๐๐	๔๐,๐๐๐	๔๐,๐๐๐	๔๐,๐๐๐	ความพึงพอใจของผู้เข้าร่วมโครงการ	ผู้สูงอายุมีคุณภาพชีวิตที่ดีขึ้น	กองสวัสดิการสังคม
๕	โครงการประชุมประชาคมหมู่บ้าน/ประชาคมตำบล	- เพื่อส่งเสริมและประชาสัมพันธ์บทบาทของประชาชนต่อการมีส่วนร่วมกับภาครัฐ	ประชาชนในหมู่บ้าน ๘ หมู่เข้าร่วมประชุมประชาคมระดับหมู่บ้าน/ระดับตำบล	๕,๐๐๐	๕,๐๐๐	๕,๐๐๐	๕,๐๐๐	๕,๐๐๐	ความพึงพอใจของผู้เข้าร่วมโครงการ	คณะทำงาน / ผู้นำหมู่บ้าน และประชาชนเข้าใจถึงบทบาทและหน้าที่ของภาครัฐและตนเอง	สำนักปลัด

รายละเอียดโครงการพัฒนา  
แผนพัฒนาท้องถิ่น (พ.ศ. ๒๕๖๖ – ๒๕๗๐)  
องค์การบริหารส่วนตำบลบ้านแหลม

ยุทธศาสตร์จังหวัดเพชรบุรี ๒. การเสริมสร้างความมั่นคง ความสงบเรียบร้อย และสังคมคุณภาพที่พึ่งตนเองได้ด้วยศาสตร์พระราชา  
ยุทธศาสตร์การพัฒนาขององค์กรปกครองส่วนท้องถิ่นในเขตจังหวัดเพชรบุรี การพัฒนาด้านการจัดระเบียบชุมชนและสังคม และการรักษาความสงบเรียบร้อย  
ยุทธศาสตร์การพัฒนาด้านประชาชนมีคุณภาพ  
แผนงานสร้างความเข้มแข็งของชุมชน

ที่	โครงการ	วัตถุประสงค์	เป้าหมาย (ผลผลิตของโครงการ)	งบประมาณและที่ผ่านมา					ตัวชี้วัด (KPI)	ผลที่คาดว่าจะ ได้รับ	หน่วยงาน รับผิดชอบหลัก
				๒๕๖๖	๒๕๖๗	๒๕๖๘	๒๕๖๙	๒๕๗๐			
๖	โครงการอบรมเสริมสร้างความเข้มแข็งระดับหมู่บ้าน ตำบลเพื่อป้องกันและแก้ไขปัญหายาเสพติด	- เพื่อฝึกอบรมเจ้าหน้าที่ฝ่ายปกครอง กำนันผู้ใหญ่บ้าน ผู้ช่วยผู้ใหญ่บ้าน ชูตรวจความปลอดภัยหมู่บ้าน อาสาสมัครต่างๆ (ชุดตำบลเข้มแข็ง)	สนับสนุนงบประมาณให้กับที่ทำการปกครองอำเภอบ้านแหลม	๑๓,๐๐๐	๑๓,๐๐๐	๑๓,๐๐๐	๑๓,๐๐๐	๑๓,๐๐๐	งบประมาณที่สนับสนุนสามารถทำให้การดำเนินงานของที่ทำการปกครองอำเภอ บ้านแหลมเป็นไปอย่างมีประสิทธิภาพ	หมู่บ้าน/ชุมชน มีการพัฒนาและสามารถสร้างความเข้มแข็งในการป้องกันและแก้ไขปัญหายาเสพติด	สำนักปลัด (ศูนย์ปฏิบัติการป้องกันและปราบปรามยาเสพติดอำเภอ บ้านแหลม)
๗	โครงการกิจกรรมวันต่อต้านยาเสพติด	- เพื่อสร้างจิตสำนึกในการต่อต้านยาเสพติด	สนับสนุนงบประมาณให้กับที่ทำการปกครองอำเภอ บ้านแหลม	๘,๐๐๐	๘,๐๐๐	๘,๐๐๐	๘,๐๐๐	๘,๐๐๐	งบประมาณที่สนับสนุนสามารถทำให้การดำเนินงานของที่ทำการปกครองอำเภอ บ้านแหลมเป็นไปอย่างมีประสิทธิภาพ	สามารถสร้างจิตสำนึกและสร้างกระแสในการต่อต้านยาเสพติด	สำนักปลัด (ศูนย์ปฏิบัติการป้องกันและปราบปรามยาเสพติดอำเภอ บ้านแหลม)

รายละเอียดโครงการพัฒนา  
แผนพัฒนาท้องถิ่น (พ.ศ. ๒๕๖๑ - ๒๕๖๕)  
องค์การบริหารส่วนตำบลบ้านแหลม

ยุทธศาสตร์จังหวัดเพชรบุรี ๒. การเสริมสร้างความมั่นคง ความสงบเรียบร้อย และสังคมคุณภาพที่พึ่งตนเองได้ด้วยศาสตร์พระราชา

ยุทธศาสตร์การพัฒนาขององค์กรปกครองส่วนท้องถิ่นในเขตจังหวัดเพชรบุรี การพัฒนาด้านการจัดระเบียบชุมชนและสังคม และการรักษาความสงบเรียบร้อย

ยุทธศาสตร์การพัฒนาด้านประชาชนมีคุณภาพ

แผนงานสร้างความเข้มแข็งของชุมชน

ที่	โครงการ	วัตถุประสงค์	เป้าหมาย (ผลผลิตของโครงการ)	งบประมาณและที่ผ่านมา					ตัวชี้วัด (KPI)	ผลที่คาดว่าจะ ได้รับ	หน่วยงาน รับผิดชอบหลัก
				๒๕๖๖	๒๕๖๗	๒๕๖๘	๒๕๖๙	๒๕๗๐			
๘	โครงการจัด ระเบียบสังคมแบบ บูรณาการ	- เพื่อควบคุมพื้นที่ เสี่ยงและป้องกัน แหล่งแพร่ระบาดของ ยาเสพติด	สนับสนุนงบประมาณ ให้กับที่ทำการ ปกครองอำเภอ บ้านแหลม	๖,๐๐๐	๖,๐๐๐	๖,๐๐๐	๖,๐๐๐	๖,๐๐๐	งบประมาณที่ สนับสนุนสามารถ ทำให้การดำเนินงาน ของที่ทำการ ปกครองอำเภอบ้าน แหลมเป็นไปอย่างมี ประสิทธิภาพ	สามารถลดการ แพร่ระบาดของ ยาเสพติดในพื้นที่ ได้	สำนักปลัด (ศูนย์ปฏิบัติการ ป้องกันและ ปราบปราม ยาเสพติดอำเภอบ้าน แหลม)

รายละเอียดโครงการพัฒนา  
แผนพัฒนาท้องถิ่น (พ.ศ. ๒๕๖๖ – ๒๕๗๐)  
องค์การบริหารส่วนตำบลบ้านแหลม

ยุทธศาสตร์จังหวัดเพชรบุรี ๒. การเสริมสร้างความมั่นคง ความสงบเรียบร้อย และสังคมคุณภาพที่พึ่งตนเองได้ด้วยศาสตร์พระราชา  
ยุทธศาสตร์การพัฒนาขององค์กรปกครองส่วนท้องถิ่นในเขตจังหวัดเพชรบุรี การพัฒนาด้านศิลปวัฒนธรรม จารีตประเพณี และภูมิปัญญาท้องถิ่น  
ยุทธศาสตร์การพัฒนาด้านประชาชนมีคุณภาพ  
แผนงานการศาสนา วัฒนธรรมและนันทนาการ

ที่	โครงการ	วัตถุประสงค์	เป้าหมาย (ผลผลิตของโครงการ)	งบประมาณและที่ผ่านมา					ตัวชี้วัด (KPI)	ผลที่คาดว่าจะ ได้รับ	หน่วยงาน รับผิดชอบหลัก
				๒๕๖๖	๒๕๖๗	๒๕๖๘	๒๕๖๙	๒๕๗๐			
๑	โครงการส่งเสริมภูมิปัญญาท้องถิ่น	- เพื่อส่งเสริมและถ่ายทอดภูมิปัญญาท้องถิ่น	การอนุรักษ์และถ่ายทอดภูมิปัญญาท้องถิ่นให้แก่เด็กเยาวชนและประชาชนในพื้นที่	๒๕,๐๐๐	๒๕,๐๐๐	๒๕,๐๐๐	๒๕,๐๐๐	๒๕,๐๐๐	ความพึงพอใจของผู้เข้าร่วมโครงการและภูมิปัญญาท้องถิ่นได้รับการถ่ายทอด	เด็ก เยาวชน ประชาชน ตระหนักและเห็นถึงความสำคัญของภูมิปัญญาท้องถิ่น	กองสวัสดิการสังคม
๒	โครงการสืบสานวัฒนธรรมประเพณีแห่เทียนเข้าพรรษา	- เพื่อรักษาวัฒนธรรมขนบธรรมเนียมประเพณีไทย	จัดกิจกรรมประเพณีแห่เทียนเข้าพรรษา	๑๕,๐๐๐	๑๕,๐๐๐	๑๕,๐๐๐	๑๕,๐๐๐	๑๕,๐๐๐	ความพึงพอใจของผู้เข้าร่วมโครงการ	เป็นการอนุรักษ์ประเพณีและวัฒนธรรมไทยตามประเพณีทางศาสนา	กองสวัสดิการสังคม
๓	โครงการสืบสานวัฒนธรรมประเพณีสงกรานต์	- เพื่อการบำรุงรักษา ศิลปะ จารีตประเพณีท้องถิ่น	สนับสนุนงบประมาณให้กับวัดศิระชาม	๓๐,๐๐๐	๓๐,๐๐๐	๓๐,๐๐๐	๓๐,๐๐๐	๓๐,๐๐๐	งบประมาณที่สนับสนุนสามารถทำให้โครงการดำเนินงานได้อย่างมีประสิทธิภาพ	ประชาชนเกิดความสัมพันธ์อันดีและภาคภูมิใจ ประเพณีอันดีงามของไทย	กองสวัสดิการสังคม (วัดศิระชาม)

รายละเอียดโครงการพัฒนา  
แผนพัฒนาท้องถิ่น (พ.ศ. ๒๕๖๖ – ๒๕๗๐)  
องค์การบริหารส่วนตำบลบ้านแหลม

ยุทธศาสตร์จังหวัดเพชรบุรี ๒. การเสริมสร้างความมั่นคง ความสงบเรียบร้อย และสังคมคุณภาพที่พึ่งตนเองได้ด้วยศาสตร์พระราชา  
ยุทธศาสตร์การพัฒนาขององค์กรปกครองส่วนท้องถิ่นในเขตจังหวัดเพชรบุรี การพัฒนาด้านการจัดระเบียบชุมชนและสังคม และการรักษาความสงบเรียบร้อย  
ยุทธศาสตร์การพัฒนาด้านประชาชนมีคุณภาพ  
แผนงานการเกษตร

ที่	โครงการ	วัตถุประสงค์	เป้าหมาย (ผลผลิตของโครงการ)	งบประมาณและที่ผ่านมา					ตัวชี้วัด (KPI)	ผลที่คาดว่าจะ ได้รับ	หน่วยงาน รับผิดชอบหลัก
				๒๕๖๖	๒๕๖๗	๒๕๖๘	๒๕๖๙	๒๕๗๐			
๑	โครงการช่วยเหลือ ประชาชนด้านการ ให้ความช่วยเหลือ เกษตรกรผู้มีรายได้น้อย	- เพื่อจ่ายเป็นค่าใช้จ่าย ในการให้ความช่วยเหลือ เกษตรกรผู้มีรายได้น้อย ที่ประสบปัญหาในการ ประกอบอาชีพ	ให้การช่วยเหลือ เกษตรกรผู้มีรายได้น้อย	๔๐,๐๐๐	๔๐,๐๐๐	๔๐,๐๐๐	๔๐,๐๐๐	๔๐,๐๐๐	จำนวน ประชาชนที่ ได้รับการ ช่วยเหลือ	เกษตรกรผู้มี รายได้น้อยได้รับ การช่วยเหลือ	สำนักปลัด



รายละเอียดโครงการพัฒนา  
แผนพัฒนาท้องถิ่น (พ.ศ. ๒๕๖๖ – ๒๕๗๐)  
องค์การบริหารส่วนตำบลบ้านแหลม

ยุทธศาสตร์จังหวัดเพชรบุรี ๒. การเสริมสร้างความมั่นคง ความสงบเรียบร้อย และสังคมคุณภาพที่พึ่งตนเองได้ด้วยศาสตร์พระราชา

ยุทธศาสตร์การพัฒนาขององค์กรปกครองส่วนท้องถิ่นในเขตจังหวัดเพชรบุรี การพัฒนากระบวนการบริหารจัดการที่ดีในองค์กรและการมีส่วนร่วมของประชาชน

ยุทธศาสตร์การพัฒนาด้านประชาชนมีคุณภาพ

แผนงานงบบกลาง

ที่	โครงการ	วัตถุประสงค์	เป้าหมาย (ผลผลิตของโครงการ)	งบประมาณและที่ผ่านมา					ตัวชี้วัด (KPI)	ผลที่คาดว่าจะ ได้รับ	หน่วยงาน รับผิดชอบหลัก
				๒๕๖๖	๒๕๖๗	๒๕๖๘	๒๕๖๙	๒๕๗๐			
๑	โครงการสมทบกองทุนหลักประกันสุขภาพ	- เพื่อสนับสนุนและส่งเสริมการจัดบริการสาธารณสุขให้เข้าถึงประชาชนในพื้นที่	สมทบงบประมาณกองทุนฯ เพื่อดำเนินการตามอำนาจหน้าที่	๕๐,๐๐๐	๕๐,๐๐๐	๕๐,๐๐๐	๕๐,๐๐๐	๕๐,๐๐๐	จำนวนผลผลิตของโครงการที่ดำเนินการ	ประชาชนในพื้นที่มีการตื่นตัวที่จะเข้ารับบริการสร้างเสริมสุขภาพและป้องกันการเจ็บป่วย	สำนักปลัด

รายละเอียดโครงการพัฒนา  
แผนพัฒนาท้องถิ่น (พ.ศ. ๒๕๖๖ – ๒๕๗๐)  
องค์การบริหารส่วนตำบลบ้านแหลม

ยุทธศาสตร์จังหวัดเพชรบุรี ๓. การบริหารจัดการทรัพยากรธรรมชาติสิ่งแวดล้อม อย่างสมดุลและยั่งยืน

ยุทธศาสตร์การพัฒนาขององค์กรปกครองส่วนท้องถิ่นในเขตจังหวัดเพชรบุรี การพัฒนาด้านการบริหารจัดการและการอนุรักษ์ทรัพยากรธรรมชาติและสิ่งแวดล้อม

ยุทธศาสตร์พัฒนาด้านอุตสาหกรรมและการเกษตร

แผนงานการเกษตร

ที่	โครงการ	วัตถุประสงค์	เป้าหมาย (ผลผลิตของโครงการ)	งบประมาณและที่ผ่านมา					ตัวชี้วัด (KPI)	ผลที่คาดว่าจะ ได้รับ	หน่วยงาน รับผิดชอบหลัก
				๒๕๖๖	๒๕๖๗	๒๕๖๘	๒๕๖๙	๒๕๗๐			
๑	ขุดลอกและกำจัดวัชพืชคลองตาเถน หมู่ที่ ๔	- เพื่อให้มีน้ำใช้ในการอุปโภค การเกษตร การระบายน้ำและเพิ่มพื้นที่รับน้ำ	กว้าง ๓.๐๐ ม. ยาว ๙๐๐.๐๐ ม. ลึกเฉลี่ย ๐.๕๐ ม. ปริมาตรดินขุดไม่น้อยกว่า ๑,๑๒๕ ลบ.ม.	๔๒,๕๐๐	-	-	๔๒,๕๐๐	-	มีแหล่งน้ำในการอุปโภค การเกษตร การระบายน้ำและเพิ่มพื้นที่รับน้ำเพิ่มขึ้น	ประชาชนได้ใช้ประโยชน์สำหรับการอุปโภค การเกษตร การระบายน้ำและมีพื้นที่รับน้ำเพิ่มขึ้น	กองช่าง
๒	ขุดลอกและกำจัดวัชพืช คลองน้ำวน หมู่ที่ ๔	- เพื่อให้มีน้ำใช้ในการอุปโภค การเกษตร การระบายน้ำและเพิ่มพื้นที่รับน้ำ	กว้าง ๕.๐๐ ม. ยาว ๑,๘๐๐ ม. ลึกเฉลี่ย ๑.๐๐ ม. หรือ ปริมาตรดินขุดไม่น้อยกว่า ๕,๔๐๐ ลบ.ม. (ไผ่)	-	๒๕๐,๐๐๐	-	-	๒๕๐,๐๐๐	มีแหล่งน้ำในการอุปโภค การเกษตร การระบายน้ำและเพิ่มพื้นที่รับน้ำเพิ่มขึ้น	ประชาชนได้ใช้ประโยชน์สำหรับการอุปโภค การเกษตร การระบายน้ำและมีพื้นที่รับน้ำเพิ่มขึ้น	กองช่าง
๓	ขุดลอกและกำจัดวัชพืชคลองมะขามเอน หมู่ที่ ๕	- เพื่อให้มีน้ำใช้ในการอุปโภค การเกษตร การระบายน้ำและเพิ่มพื้นที่รับน้ำ	กว้าง ๒.๐๐ ม. ยาว ๖๐๐.๐๐ ม. ลึกเฉลี่ย ๑.๐๐ ม. ปริมาตรดินขุดไม่น้อยกว่า ๙๐๐ ลบ.ม.	-	๓๔,๐๐๐	-	๓๔,๐๐๐	-	มีแหล่งน้ำในการอุปโภค การเกษตร การระบายน้ำและเพิ่มพื้นที่รับน้ำเพิ่มขึ้น	ประชาชนได้ใช้ประโยชน์สำหรับการอุปโภค การเกษตร การระบายน้ำและมีพื้นที่รับน้ำเพิ่มขึ้น	กองช่าง

รายละเอียดโครงการพัฒนา  
แผนพัฒนาท้องถิ่น (พ.ศ. ๒๕๖๖ – ๒๕๗๐)  
องค์การบริหารส่วนตำบลบ้านแหลม

ยุทธศาสตร์จังหวัดเพชรบุรี ๓. การบริหารจัดการทรัพยากรธรรมชาติสิ่งแวดล้อม อย่างสมดุลและยั่งยืน

ยุทธศาสตร์การพัฒนาขององค์กรปกครองส่วนท้องถิ่นในเขตจังหวัดเพชรบุรี การพัฒนาด้านการบริหารจัดการและการอนุรักษ์ทรัพยากรธรรมชาติและสิ่งแวดล้อม

ยุทธศาสตร์พัฒนาด้านอุตสาหกรรมและการเกษตร

แผนงานการเกษตร

ที่	โครงการ	วัตถุประสงค์	เป้าหมาย (ผลผลิตของโครงการ)	งบประมาณและที่ผ่านมา					ตัวชี้วัด (KPI)	ผลที่คาดว่าจะ ได้รับ	หน่วยงาน รับผิดชอบหลัก
				๒๕๖๖	๒๕๖๗	๒๕๖๘	๒๕๖๙	๒๕๗๐			
๔	ขุดลอกและกำจัดวัชพืชเหมืองนาวัดในกลาง หมู่ที่ ๕	- เพื่อให้มีน้ำใช้ในการอุปโภค การเกษตร การระบายน้ำและเพิ่มพื้นที่รับน้ำ	ตั้งแต่แยกคลองเงินถึงคลองน้ำเขียว กว้าง ๓.๐๐ ม. ยาว ๗๐๐ ม. ลึกเฉลี่ย ๑.๐๐ ม. ปริมาตรดินขุดไม่น้อยกว่า ๑,๗๕๐ ลบ.ม.	-	๖๖,๐๐๐	-	๖๖,๐๐๐	-	มีแหล่งน้ำในการอุปโภค การเกษตร การระบายน้ำและเพิ่มพื้นที่รับน้ำเพิ่มขึ้น	ประชาชนได้ใช้ประโยชน์สำหรับการอุปโภค การเกษตร การระบายน้ำและมีพื้นที่รับน้ำเพิ่มขึ้น	กองช่าง
๕	ขุดลอกและกำจัดวัชพืชคลองน้ำเขียว หมู่ที่ ๕	- เพื่อให้มีน้ำใช้ในการอุปโภค การเกษตร การระบายน้ำและเพิ่มพื้นที่รับน้ำ	ตั้งแต่คลอง ๑๐ ถึงประตูระบายน้ำ กว้าง ๕.๐๐ ม. ยาว ๓,๕๐๐ ม. ลึกเฉลี่ย ๑.๐๐ ม. หรือปริมาตรดินขุดไม่น้อยกว่า ๑๔,๐๐๐ ลบ.ม. (ปีละ)	๕๒๐,๐๐๐	-	๕๒๐,๐๐๐	-	๕๒๐,๐๐๐	มีแหล่งน้ำในการอุปโภค การเกษตร การระบายน้ำและเพิ่มพื้นที่รับน้ำเพิ่มขึ้น	ประชาชนได้ใช้ประโยชน์สำหรับการอุปโภค การเกษตร การระบายน้ำและมีพื้นที่รับน้ำเพิ่มขึ้น	กองช่าง
๖	ขุดลอกและกำจัดวัชพืชคลองตะเคียน หมู่ที่ ๕	- เพื่อให้มีน้ำใช้ในการอุปโภค การเกษตร การระบายน้ำและเพิ่มพื้นที่รับน้ำ	กว้าง ๔.๐๐ ม. ยาว ๒,๙๐๐ ม. ลึกเฉลี่ย ๑.๐๐ ม. ปริมาตรดินขุดไม่น้อยกว่า ๘,๗๐๐ ลบ.ม. (ปีละ)	๓๒๘,๐๐๐	-	๓๒๘,๐๐๐	-	๓๒๘,๐๐๐	มีแหล่งน้ำในการอุปโภค การเกษตร การระบายน้ำและเพิ่มพื้นที่รับน้ำเพิ่มขึ้น	ประชาชนได้ใช้ประโยชน์สำหรับการอุปโภค การเกษตร การระบายน้ำและมีพื้นที่รับน้ำเพิ่มขึ้น	กองช่าง

รายละเอียดโครงการพัฒนา  
แผนพัฒนาท้องถิ่น (พ.ศ. ๒๕๖๖ – ๒๕๗๐)  
องค์การบริหารส่วนตำบลบ้านแหลม

ยุทธศาสตร์จังหวัดเพชรบุรี ๓. การบริหารจัดการทรัพยากรธรรมชาติสิ่งแวดล้อม อย่างสมดุลและยั่งยืน

ยุทธศาสตร์การพัฒนาขององค์กรปกครองส่วนท้องถิ่นในเขตจังหวัดเพชรบุรี การพัฒนาด้านการบริหารจัดการและการอนุรักษ์ทรัพยากรธรรมชาติและสิ่งแวดล้อม

ยุทธศาสตร์พัฒนาด้านอุตสาหกรรมและการเกษตร

แผนงานการเกษตร

ที่	โครงการ	วัตถุประสงค์	เป้าหมาย (ผลผลิตของโครงการ)	งบประมาณและที่ผ่านมา					ตัวชี้วัด (KPI)	ผลที่คาดว่าจะ ได้รับ	หน่วยงาน รับผิดชอบหลัก
				๒๕๖๖	๒๕๖๗	๒๕๖๘	๒๕๖๙	๒๕๗๐			
๗	ขุดลอกและกำจัดวัชพืชคลองลัดสัมปุด หมู่ที่ ๕	- เพื่อให้มีน้ำใช้ในการอุปโภค การเกษตร การระบายน้ำและเพิ่มพื้นที่รับน้ำ	กว้าง ๕.๐๐ ม. ยาว ๓,๐๐๐ ม. ลึกเฉลี่ย ๑.๐๐ ม. ปริมาตรดินขุดไม่น้อยกว่า ๑๒,๐๐๐ ลบ.ม. (ไผ่)	-	๔๕๐,๐๐๐		-	๔๕๐,๐๐๐	มีแหล่งน้ำในการอุปโภค การเกษตร การระบายน้ำและเพิ่มพื้นที่รับน้ำเพิ่มขึ้น	ประชาชนได้ใช้ประโยชน์สำหรับการอุปโภค การเกษตร การระบายน้ำและมีพื้นที่รับน้ำเพิ่มขึ้น	กองช่าง
๘	ขุดลอกและกำจัดวัชพืชคลองตรง หมู่ที่ ๕	- เพื่อให้มีน้ำใช้ในการอุปโภค การเกษตร การระบายน้ำและเพิ่มพื้นที่รับน้ำ	กว้าง ๔.๐๐ ม. ยาว ๖๖๕. ม. ลึกเฉลี่ย ๐.๕๐ ม. หรือปริมาตรดินที่ขุดไม่น้อยกว่า ๙๙๗.๕๐ ลบ.ม.	๓๗,๗๐๐	-	๓๗,๗๐๐	-	๓๗,๗๐๐	มีแหล่งน้ำในการอุปโภค การเกษตร การระบายน้ำและเพิ่มพื้นที่รับน้ำเพิ่มขึ้น	ประชาชนได้ใช้ประโยชน์สำหรับการอุปโภค การเกษตร การระบายน้ำและมีพื้นที่รับน้ำเพิ่มขึ้น	กองช่าง
๙	ขุดลอกและกำจัดวัชพืชห้วยเมืองต้นลำแพน หมู่ที่ ๕	- เพื่อให้มีน้ำใช้ในการอุปโภค การเกษตร การระบายน้ำและเพิ่มพื้นที่รับน้ำ	กว้าง ๓.๐๐ ม. ยาว ๗๐๐ ม. ลึกเฉลี่ย ๐.๕๐ ม. หรือปริมาตรดินขุดไม่น้อยกว่า ๗๐๐ ลบ.ม.	๒๖,๐๐๐	-	-	๒๖,๐๐๐	-	มีแหล่งน้ำในการอุปโภค การเกษตร การระบายน้ำและเพิ่มพื้นที่รับน้ำเพิ่มขึ้น	ประชาชนได้ใช้ประโยชน์สำหรับการอุปโภค การเกษตร การระบายน้ำและมีพื้นที่รับน้ำเพิ่มขึ้น	กองช่าง

รายละเอียดโครงการพัฒนา  
แผนพัฒนาท้องถิ่น (พ.ศ. ๒๕๖๖ – ๒๕๗๐)  
องค์การบริหารส่วนตำบลบ้านแหลม

ยุทธศาสตร์จังหวัดเพชรบุรี ๓. การบริหารจัดการทรัพยากรธรรมชาติสิ่งแวดล้อม อย่างสมดุลและยั่งยืน

ยุทธศาสตร์การพัฒนาขององค์กรปกครองส่วนท้องถิ่นในเขตจังหวัดเพชรบุรี การพัฒนาด้านการบริหารจัดการและการอนุรักษ์ทรัพยากรธรรมชาติและสิ่งแวดล้อม

ยุทธศาสตร์พัฒนาด้านอุตสาหกรรมและการเกษตร

แผนงานการเกษตร

ที่	โครงการ	วัตถุประสงค์	เป้าหมาย (ผลผลิตของโครงการ)	งบประมาณและที่ผ่านมา					ตัวชี้วัด (KPI)	ผลที่คาดว่าจะ ได้รับ	หน่วยงาน รับผิดชอบหลัก
				๒๕๖๖	๒๕๖๗	๒๕๖๘	๒๕๖๙	๒๕๗๐			
๑๐	ขุดลอกและกำจัดวัชพืชคลองเงิน หมู่ที่ ๕	- เพื่อให้มีน้ำใช้ในการอุปโภค การเกษตร การระบายน้ำและเพิ่มพื้นที่รับน้ำ	ตั้งแต่ถนนสายบ้านแหลม – เพชรบุรีหมายเลข ๓๑๗๘ ถึงคลองน้ำเขียว กว้าง ๕.๐๐ ม. ยาว ๑,๒๐๐ ม. ลึกเฉลี่ย ๑.๐๐ ม. หรือปริมาตรดินขุดไม่น้อยกว่า ๔,๘๐๐ ลบ.ม. (โป๊ะ)	๑๘๑,๐๐๐	-	๑๘๑,๐๐๐	-	๑๘๑,๐๐๐	มีแหล่งน้ำในการอุปโภค การเกษตร การระบายน้ำและเพิ่มพื้นที่รับน้ำเพิ่มขึ้น	ประชาชนได้ใช้ประโยชน์สำหรับการอุปโภค การเกษตร การระบายน้ำและมีพื้นที่รับน้ำเพิ่มขึ้น	กองช่าง
๑๑	ขุดลอกและกำจัดวัชพืชเหมืองตาเยื่อ หมู่ที่ ๕	- เพื่อให้มีน้ำใช้ในการอุปโภค การเกษตร การระบายน้ำและเพิ่มพื้นที่รับน้ำ	ตั้งแต่คลอง ๑๑ ถึงเหมืองนาวัดในกลาง กว้าง ๓.๐๐ ม. ยาว ๗๐๐ ม. ลึกเฉลี่ย ๑.๐๐ ม. หรือปริมาตรดินไม่น้อยกว่า ๑,๗๕๐ ลบ.ม.	-	-	๖๐,๐๐๐	-	-	มีแหล่งน้ำในการอุปโภค การเกษตร การระบายน้ำและเพิ่มพื้นที่รับน้ำเพิ่มขึ้น	ประชาชนได้ใช้ประโยชน์สำหรับการอุปโภค การเกษตร การระบายน้ำและมีพื้นที่รับน้ำเพิ่มขึ้น	กองช่าง
๑๒	ขุดลอกและกำจัดวัชพืชเหมืองตาหลิม หมู่ที่ ๕	- เพื่อให้มีน้ำใช้ในการอุปโภค การเกษตร การระบายน้ำและเพิ่มพื้นที่รับน้ำ	ตั้งแต่แยกคลอง ๑๑ ถึงเหมืองนาวัดในกลาง กว้าง ๔.๐๐ ม. ยาว ๖๐๐ ม. ลึกเฉลี่ย ๑.๐๐ ม. ปริมาตรดินขุดไม่น้อยกว่า ๒,๑๐๐ ลบ.ม.	๗๙,๐๐๐	-	-	-	-	มีแหล่งน้ำในการอุปโภค การเกษตร การระบายน้ำและเพิ่มพื้นที่รับน้ำเพิ่มขึ้น	ประชาชนได้ใช้ประโยชน์สำหรับการอุปโภค การเกษตร การระบายน้ำและมีพื้นที่รับน้ำเพิ่มขึ้น	กองช่าง

รายละเอียดโครงการพัฒนา  
แผนพัฒนาท้องถิ่น (พ.ศ. ๒๕๖๖ – ๒๕๗๐)  
องค์การบริหารส่วนตำบลบ้านแหลม

ยุทธศาสตร์จังหวัดเพชรบุรี ๓. การบริหารจัดการทรัพยากรธรรมชาติสิ่งแวดล้อม อย่างสมดุลและยั่งยืน

ยุทธศาสตร์การพัฒนาขององค์กรปกครองส่วนท้องถิ่นในเขตจังหวัดเพชรบุรี การพัฒนาด้านการบริหารจัดการและการอนุรักษ์ทรัพยากรธรรมชาติและสิ่งแวดล้อม

ยุทธศาสตร์พัฒนาด้านอุตสาหกรรมและการเกษตร

แผนงานการเกษตร

ที่	โครงการ	วัตถุประสงค์	เป้าหมาย (ผลผลิตของโครงการ)	งบประมาณและที่ผ่านมา					ตัวชี้วัด (KPI)	ผลที่คาดว่าจะ ได้รับ	หน่วยงาน รับผิดชอบหลัก
				๒๕๖๖	๒๕๖๗	๒๕๖๘	๒๕๖๙	๒๕๗๐			
๑๓	ขุดลอกและกำจัดวัชพืชเขหมือองบางลำภู หมู่ที่ ๖	- เพื่อให้มีน้ำใช้ในการอุปโภค การเกษตร การระบายน้ำและเพิ่มพื้นที่รับน้ำ	ตั้งแต่บ่ิมทงย้อยถึงแม่น้ำเพชรบุรี กว้าง ๒.๐๐ ม. ยาว ๑๕๐ ม. ลึกเฉลี่ย ๑.๐๐ ม. หรือปริมาตรดินขุดไม่น้อยกว่า ๒๒๕ ลบ.ม.	๘๕,๐๐๐	-	-	๘๕,๐๐๐	-	มีแหล่งน้ำในการอุปโภค การเกษตร การระบายน้ำและเพิ่มพื้นที่รับน้ำเพิ่มขึ้น	ประชาชนได้ใช้ประโยชน์สำหรับการอุปโภค การเกษตร การระบายน้ำและมีพื้นที่รับน้ำเพิ่มขึ้น	กองช่าง
๑๔	ขุดลอกและกำจัดวัชพืชคลองตาแห หมู่ที่ ๖	- เพื่อให้มีน้ำใช้ในการอุปโภค การเกษตร การระบายน้ำและเพิ่มพื้นที่รับน้ำ	กว้าง ๖.๐๐ ม. ยาว ๓,๐๐๐ ม. ลึกเฉลี่ย ๑.๐๐ ม. หรือปริมาตรดินขุดไม่น้อยกว่า ๑๘,๐๐๐ ลบ.ม. (ปีะ)	-	-	-	๖๘๐,๐๐๐	-	มีแหล่งน้ำในการอุปโภค การเกษตร การระบายน้ำและเพิ่มพื้นที่รับน้ำเพิ่มขึ้น	ประชาชนได้ใช้ประโยชน์สำหรับการอุปโภค การเกษตร การระบายน้ำและมีพื้นที่รับน้ำเพิ่มขึ้น	กองช่าง
๑๕	ขุดลอกและกำจัดวัชพืชเหมือองตาแห หมู่ที่ ๖	- เพื่อให้มีน้ำใช้ในการอุปโภค การเกษตร การระบายน้ำและเพิ่มพื้นที่รับน้ำ	กว้าง ๕.๐๐ ม. ยาว ๑,๐๐๐ ม. ลึกเฉลี่ย ๑.๐๐ ม. หรือปริมาตรดินขุดไม่น้อยกว่า ๔,๕๐๐ ลบ.ม. (ปีะ)	-	๑๗๐,๐๐๐	-	๑๗๐,๐๐๐	-	มีแหล่งน้ำในการอุปโภค การเกษตร การระบายน้ำและเพิ่มพื้นที่รับน้ำเพิ่มขึ้น	ประชาชนได้ใช้ประโยชน์สำหรับการอุปโภค การเกษตร การระบายน้ำและมีพื้นที่รับน้ำเพิ่มขึ้น	กองช่าง

รายละเอียดโครงการพัฒนา  
แผนพัฒนาท้องถิ่น (พ.ศ. ๒๕๖๖ – ๒๕๗๐)  
องค์การบริหารส่วนตำบลบ้านแหลม

ยุทธศาสตร์จังหวัดเพชรบุรี ๓. การบริหารจัดการทรัพยากรธรรมชาติสิ่งแวดล้อม อย่างสมดุลและยั่งยืน

ยุทธศาสตร์การพัฒนาขององค์กรปกครองส่วนท้องถิ่นในเขตจังหวัดเพชรบุรี การพัฒนาด้านการบริหารจัดการและการอนุรักษ์ทรัพยากรธรรมชาติและสิ่งแวดล้อม

ยุทธศาสตร์พัฒนาด้านอุตสาหกรรมและการเกษตร

แผนงานการเกษตร

ที่	โครงการ	วัตถุประสงค์	เป้าหมาย (ผลผลิตของโครงการ)	งบประมาณและที่ผ่านมา					ตัวชี้วัด (KPI)	ผลที่คาดว่าจะ ได้รับ	หน่วยงาน รับผิดชอบหลัก
				๒๕๖๖	๒๕๖๗	๒๕๖๘	๒๕๖๙	๒๕๗๐			
๑๖	ขุดลอกและกำจัดวัชพืชเหมือนนายใช้ หมู่ที่ ๖	- เพื่อให้มีน้ำใช้ในการอุปโภค การเกษตร การระบายน้ำและเพิ่มพื้นที่รับน้ำ	กว้าง ๓.๐๐ ม. ยาว ๔๐๐ ม. ลึกเฉลี่ย ๑.๐๐ ม. หรือ ปริมาตรดินขุดไม่น้อยกว่า ๑,๐๐๐ ลบม.	-	-	๓๗,๘๐๐	-	-	มีแหล่งน้ำในการอุปโภค การเกษตร การระบายน้ำและเพิ่มพื้นที่รับน้ำเพิ่มขึ้น	ประชาชนได้ใช้ประโยชน์สำหรับการอุปโภค การเกษตร การระบายน้ำและมีพื้นที่รับน้ำเพิ่มขึ้น	กองช่าง
๑๗	ขุดลอกและกำจัดวัชพืชคลองวังจักรกุด หมู่ที่ ๗	- เพื่อให้มีน้ำใช้ในการอุปโภค การเกษตร การระบายน้ำและเพิ่มพื้นที่รับน้ำ	กว้าง ๔.๐๐ ม. ยาว ๑,๐๐๐ ม. ลึกเฉลี่ย ๑.๐๐ ม. หรือ ปริมาตรดินไม่น้อยกว่า ๓,๐๐๐ ลบม. (ไผ่)	-	-	๑๑๓,๔๐๐	-	-	มีแหล่งน้ำในการอุปโภค การเกษตร การระบายน้ำและเพิ่มพื้นที่รับน้ำเพิ่มขึ้น	ประชาชนได้ใช้ประโยชน์สำหรับการอุปโภค การเกษตร การระบายน้ำและมีพื้นที่รับน้ำเพิ่มขึ้น	กองช่าง
๑๘	ขุดลอกและกำจัดวัชพืชคลองสามง่าม หมู่ที่ ๙	- เพื่อให้มีน้ำใช้ในการอุปโภค การเกษตร การระบายน้ำและเพิ่มพื้นที่รับน้ำ	กว้าง ๓.๐๐ ม. ยาว ๑,๒๓๐ ม. ลึกเฉลี่ย ๐.๕๐ ม. หรือ ปริมาตรดินขุดไม่น้อยกว่า ๑,๕๓๗.๕๐ ลบม.	๕๘,๐๐๐	๕๘,๐๐๐	๕๘,๐๐๐	๕๘,๐๐๐	๕๘,๐๐๐	มีแหล่งน้ำในการอุปโภค การเกษตร การระบายน้ำและเพิ่มพื้นที่รับน้ำเพิ่มขึ้น	ประชาชนได้ใช้ประโยชน์สำหรับการอุปโภค การเกษตร การระบายน้ำและมีพื้นที่รับน้ำเพิ่มขึ้น	กองช่าง

รายละเอียดโครงการพัฒนา  
แผนพัฒนาท้องถิ่น (พ.ศ. ๒๕๖๖ – ๒๕๗๐)  
องค์การบริหารส่วนตำบลบ้านแหลม

ยุทธศาสตร์จังหวัดเพชรบุรี ๓. การบริหารจัดการทรัพยากรธรรมชาติสิ่งแวดล้อม อย่างสมดุลและยั่งยืน

ยุทธศาสตร์การพัฒนาขององค์กรปกครองส่วนท้องถิ่นในเขตจังหวัดเพชรบุรี การพัฒนาด้านการบริหารจัดการและการอนุรักษ์ทรัพยากรธรรมชาติและสิ่งแวดล้อม

ยุทธศาสตร์พัฒนาด้านอุตสาหกรรมและการเกษตร

แผนงานการเกษตร

ที่	โครงการ	วัตถุประสงค์	เป้าหมาย (ผลผลิตของโครงการ)	งบประมาณและที่ผ่านมา					ตัวชี้วัด (KPI)	ผลที่คาดว่าจะ ได้รับ	หน่วยงาน รับผิดชอบหลัก
				๒๕๖๖	๒๕๖๗	๒๕๖๘	๒๕๖๙	๒๕๗๐			
๑๙	ขุดลอกและกำจัดวัชพืชเหมืองตากันหมูที่ ๙	- เพื่อให้มีน้ำใช้ในการอุปโภค การเกษตร การระบายน้ำและเพิ่มพื้นที่รับน้ำ	กว้าง ๒.๐๐ ม. ยาว ๗๕๐ ม. ลึกเฉลี่ย ๐.๕๐ ม. หรือปริมาตรดินขุดไม่น้อยกว่า ๗๕๐ ลบ.ม.	-	๒๘,๐๐๐	-	๒๘,๐๐๐	-	มีแหล่งน้ำในการอุปโภค การเกษตร การระบายน้ำและเพิ่มพื้นที่รับน้ำเพิ่มขึ้น	ประชาชนได้ใช้ประโยชน์สำหรับการอุปโภค การเกษตร การระบายน้ำและมีพื้นที่รับน้ำเพิ่มขึ้น	กองช่าง
๒๐	ขุดลอกและกำจัดวัชพืชคลองหลังวัดไทรทอง หมู่ที่ ๙	- เพื่อให้มีน้ำใช้ในการอุปโภค การเกษตร การระบายน้ำและเพิ่มพื้นที่รับน้ำ	กว้าง ๔.๐๐ ม. ยาว ๒,๘๐๐ ม. ลึกเฉลี่ย ๑.๐๐ ม. หรือปริมาตรดินขุดไม่น้อยกว่า ๘,๔๐๐ ลบ.ม. (โป๊ะ)	๓๑๗,๐๐๐	-	-	๓๑๗,๐๐๐	-	มีแหล่งน้ำในการอุปโภค การเกษตร การระบายน้ำและเพิ่มพื้นที่รับน้ำเพิ่มขึ้น	ประชาชนได้ใช้ประโยชน์สำหรับการอุปโภค การเกษตร การระบายน้ำและมีพื้นที่รับน้ำเพิ่มขึ้น	กองช่าง
๒๑	ขุดลอกเหมืองสาธารณชนประโยชน์ข้างบ้านป่าเจียน หมู่ที่ ๙	- เพื่อให้มีน้ำใช้ในการอุปโภค การเกษตร การระบายน้ำและเพิ่มพื้นที่รับน้ำ	ตั้งแต่เหมืองต้นเป้งถึงคลองต้นมะพร้าว กว้าง ๓.๐๐ ม. ยาว ๒๗๐ ม. ลึกเฉลี่ย ๑.๐๐ ม. ปริมาตรดินขุด ๖๗๕ ลบ.ม.	-	๒๕,๕๐๐	-	-	๒๕,๕๐๐	มีแหล่งน้ำในการอุปโภค การเกษตร การระบายน้ำและเพิ่มพื้นที่รับน้ำเพิ่มขึ้น	ประชาชนได้ใช้ประโยชน์สำหรับการอุปโภค การเกษตร การระบายน้ำและมีพื้นที่รับน้ำเพิ่มขึ้น	กองช่าง



รายละเอียดโครงการพัฒนา  
แผนพัฒนาท้องถิ่น (พ.ศ. ๒๕๖๖ – ๒๕๗๐)  
องค์การบริหารส่วนตำบลบ้านแหลม

ยุทธศาสตร์จังหวัดเพชรบุรี ๓. การบริหารจัดการทรัพยากรธรรมชาติสิ่งแวดล้อม อย่างสมดุลและยั่งยืน

ยุทธศาสตร์การพัฒนาขององค์กรปกครองส่วนท้องถิ่นในเขตจังหวัดเพชรบุรี การพัฒนาด้านการบริหารจัดการและการอนุรักษ์ทรัพยากรธรรมชาติและสิ่งแวดล้อม

ยุทธศาสตร์การพัฒนาด้านอุตสาหกรรมและการเกษตร

แผนงานการเกษตร

ที่	โครงการ	วัตถุประสงค์	เป้าหมาย (ผลผลิตของโครงการ)	งบประมาณและที่ผ่านมา					ตัวชี้วัด (KPI)	ผลที่คาดว่าจะ ได้รับ	หน่วยงาน รับผิดชอบหลัก
				๒๕๖๖	๒๕๖๗	๒๕๖๘	๒๕๖๙	๒๕๗๐			
๒๒	ขุดลอกและกำจัดวัชพืชคลองต้นมะพร้าว (ช่วงที่ ๑) หมู่ที่ ๙	- เพื่อให้มีน้ำใช้ในการอุปโภค การเกษตร การระบายน้ำและเพิ่มพื้นที่รับน้ำ	ตั้งแต่ถนนสายเพชรบุรี – บ้านแหลม ถึงบ้านป่าเจียน กว้าง ๓.๐๐ ม. ยาว ๗๐๐ ม. ลึกเฉลี่ย ๐.๕๐ ม. หรือปริมาตรดินขุดไม่น้อยกว่า ๘๗๕ ลบ.ม.	-	๓๓,๐๐๐	-	-	๓๓,๐๐๐	มีแหล่งน้ำในการอุปโภค การเกษตร การระบายน้ำและเพิ่มพื้นที่รับน้ำเพิ่มขึ้น	ประชาชนได้ใช้ประโยชน์สำหรับการอุปโภค การเกษตร การระบายน้ำและมีพื้นที่รับน้ำเพิ่มขึ้น	กองช่าง
๒๓	ขุดลอกและกำจัดวัชพืชคลองต้นมะพร้าว (ช่วงที่ ๒) หมู่ที่ ๙	- เพื่อให้มีน้ำใช้ในการอุปโภค การเกษตร การระบายน้ำและเพิ่มพื้นที่รับน้ำ	ตั้งแต่ถนนคันกันน้ำเค็มสายบ้านแหลม – บางขุนไทรถึงท่อบ้านป่าเจียน กว้าง ๖.๐๐ ม. ยาว ๑,๑๐๐ ม. ลึกเฉลี่ย ๑.๐๐ ม. หรือปริมาตรดินขุดไม่น้อยกว่า ๕,๕๐๐ ลบ.ม. (ไผ่)	-	-	-	๒๐๐,๐๐๐	-	มีแหล่งน้ำในการอุปโภค การเกษตร การระบายน้ำและเพิ่มพื้นที่รับน้ำเพิ่มขึ้น	ประชาชนได้ใช้ประโยชน์สำหรับการอุปโภค การเกษตร การระบายน้ำและมีพื้นที่รับน้ำเพิ่มขึ้น	กองช่าง
๒๔	ขุดลอกและกำจัดวัชพืชคลองต้นมะพร้าว (ช่วงที่ ๓) หมู่ที่ ๙	- เพื่อให้มีน้ำใช้ในการอุปโภค การเกษตร การระบายน้ำและเพิ่มพื้นที่รับน้ำ	ตั้งแต่บ้านป่าเจียนถึงท่อลอดเหล็กมถนนสายหัวตะเข้ กว้าง ๖.๐๐ ม. ยาว ๒,๑๐๐ ม. ลึกเฉลี่ย ๑.๐๐ ม. หรือปริมาตรดินขุดไม่น้อยกว่า ๑๐,๕๐๐ ลบ.ม. (ไผ่)	-	-	๓๙๖,๐๐๐	-	-	มีแหล่งน้ำในการอุปโภค การเกษตร การระบายน้ำและเพิ่มพื้นที่รับน้ำเพิ่มขึ้น	ประชาชนได้ใช้ประโยชน์สำหรับการอุปโภค การเกษตร การระบายน้ำและมีพื้นที่รับน้ำเพิ่มขึ้น	กองช่าง

รายละเอียดโครงการพัฒนา  
แผนพัฒนาท้องถิ่น (พ.ศ. ๒๕๖๖ – ๒๕๗๐)  
องค์การบริหารส่วนตำบลบ้านแหลม

ยุทธศาสตร์จังหวัดเพชรบุรี ๓. การบริหารจัดการทรัพยากรธรรมชาติสิ่งแวดล้อม อย่างสมดุลและยั่งยืน

ยุทธศาสตร์การพัฒนาขององค์กรปกครองส่วนท้องถิ่นในเขตจังหวัดเพชรบุรี การพัฒนาด้านการบริหารจัดการและการอนุรักษ์ทรัพยากรธรรมชาติและสิ่งแวดล้อม

ยุทธศาสตร์พัฒนาด้านอุตสาหกรรมและการเกษตร

แผนงานการเกษตร

ที่	โครงการ	วัตถุประสงค์	เป้าหมาย (ผลผลิตของโครงการ)	งบประมาณและที่ผ่านมา					ตัวชี้วัด (KPI)	ผลที่คาดว่าจะ ได้รับ	หน่วยงาน รับผิดชอบหลัก
				๒๕๖๖	๒๕๖๗	๒๕๖๘	๒๕๖๙	๒๕๗๐			
๒๕	ขุดลอกเหมือง สาธารณะทุ่งธรรม รักษ์ หมู่ที่ ๙	- เพื่อให้มีน้ำใช้ใน การอุปโภค การเกษตร การ ระบายน้ำและเพิ่ม พื้นที่รับน้ำ	กว้าง ๓.๐๐ ม. ยาว ๖๐๐ ม. ลึก เฉลี่ย ๑.๐๐ ม. หรือปริมาตรดิน ขุดไม่น้อยกว่า ๑,๕๐๐ ลบ.ม.	๕๖,๗๐๐	-	๕๖,๗๐๐	-	-	มีแหล่งน้ำในการ อุปโภค การเกษตร การ ระบายน้ำและเพิ่ม พื้นที่รับน้ำ เพิ่มขึ้น	ประชาชนได้ใช้ ประโยชน์สำหรับ การอุปโภค การ เกษตร การระบาย น้ำและมีพื้นที่รับ น้ำเพิ่มขึ้น	กองช่าง
๒๖	ขุดลอกและกำจัด วัชพืชเหมือง ต้นกระตุม หมู่ที่ ๙	- เพื่อให้มีน้ำใช้ใน การอุปโภค การเกษตร การ ระบายน้ำและเพิ่ม พื้นที่รับน้ำ	ตั้งแต่คลองต้นมะพร้าวถึง ถนนคั่นกันน้ำเค็มหมายเลข ๔๐๒๘ กว้าง ๓.๐๐ ม. ยาว ๑,๗๐๐ ม. ลึกเฉลี่ย ๐.๕๐ ม. หรือปริมาตรดินขุด ไม่น้อย กว่า ๔,๐๓๗.๕๐ ลบ.ม.	๑๕๐,๐๐๐	-	-	๑๕๐,๐๐๐	-	มีแหล่งน้ำในการ อุปโภค การเกษตร การ ระบายน้ำและเพิ่ม พื้นที่รับน้ำ เพิ่มขึ้น	ประชาชนได้ใช้ ประโยชน์สำหรับ การอุปโภค การ เกษตร การระบาย น้ำและมีพื้นที่รับ น้ำเพิ่มขึ้น	กองช่าง
๒๗	ขุดลอกเหมือง ตาเกีย หมู่ที่ ๙	- เพื่อให้มีน้ำใช้ใน การอุปโภค การเกษตร การ ระบายน้ำและเพิ่ม พื้นที่รับน้ำ	กว้าง ๓.๐๐ ม. ยาว ๕๕๐ ม. ลึกเฉลี่ย ๐.๕๐ ม. หรือ ปริมาตรดินขุดไม่น้อยกว่า ๑,๒๓๗.๕๐ ลบ.ม.	๕๖,๗๐๐	-	-	๕๖,๗๐๐	-	มีแหล่งน้ำในการ อุปโภค การเกษตร การ ระบายน้ำและเพิ่ม พื้นที่รับน้ำ เพิ่มขึ้น	ประชาชนได้ใช้ ประโยชน์สำหรับ การอุปโภค การ เกษตร การระบาย น้ำและมีพื้นที่รับ น้ำเพิ่มขึ้น	กองช่าง

รายละเอียดโครงการพัฒนา  
แผนพัฒนาท้องถิ่น (พ.ศ. ๒๕๖๖ – ๒๕๗๐)  
องค์การบริหารส่วนตำบลบ้านแหลม

ยุทธศาสตร์จังหวัดเพชรบุรี ๓. การบริหารจัดการทรัพยากรธรรมชาติสิ่งแวดล้อม อย่างสมดุลและยั่งยืน

ยุทธศาสตร์การพัฒนาขององค์กรปกครองส่วนท้องถิ่นในเขตจังหวัดเพชรบุรี การพัฒนาด้านการบริหารจัดการและการอนุรักษ์ทรัพยากรธรรมชาติและสิ่งแวดล้อม

ยุทธศาสตร์พัฒนาด้านอุตสาหกรรมและการเกษตร

แผนงานการเกษตร

ที่	โครงการ	วัตถุประสงค์	เป้าหมาย (ผลผลิตของโครงการ)	งบประมาณและที่ผ่านมา					ตัวชี้วัด (KPI)	ผลที่คาดว่าจะ ได้รับ	หน่วยงาน รับผิดชอบหลัก
				๒๕๖๖	๒๕๖๗	๒๕๖๘	๒๕๖๙	๒๕๗๐			
๒๘	ขุดลอกและกำจัดวัชพืชเหมืองนาครุไหว หมู่ที่ ๙	- เพื่อให้มีน้ำใช้ในการอุปโภค การเกษตร การระบายน้ำและเพิ่มพื้นที่รับน้ำ	ตั้งแต่ถนนคันกั้นน้ำเค็มหมายเลข ๔๐๒๘ ถึงแนวเขตป่าชายเลน กว้าง ๓.๐๐ ม. ยาว ๓๘๐ ม. ลึกเฉลี่ย ๑.๐๐ ม. หรือปริมาตรดินขุดไม่น้อยกว่า ๑,๓๕๕ ลบ.ม.	๖๖,๓๐๐	-	๖๖,๓๐๐		๖๖,๓๐๐	มีแหล่งน้ำในการอุปโภค การเกษตร การระบายน้ำและเพิ่มพื้นที่รับน้ำเพิ่มขึ้น	ประชาชนได้ใช้ประโยชน์สำหรับการอุปโภค การเกษตร การระบายน้ำและมีพื้นที่รับน้ำเพิ่มขึ้น	กองช่าง
๒๙	ขุดลอกและกำจัดวัชพืชเหมืองต้นมะขาม หมู่ที่ ๙	- เพื่อให้มีน้ำใช้ในการอุปโภค การเกษตร การระบายน้ำและเพิ่มพื้นที่รับน้ำ	กว้าง ๓.๐๐ ม. ยาว ๑,๐๐๐ ม. ลึกเฉลี่ย ๑.๐๐ ม. ปริมาตรดินขุดไม่น้อยกว่า ๒,๕๐๐ ลบ.ม.	-	๙๔,๐๐๐	-	๙๔,๐๐๐	-	มีแหล่งน้ำในการอุปโภค การเกษตร การระบายน้ำและเพิ่มพื้นที่รับน้ำเพิ่มขึ้น	ประชาชนได้ใช้ประโยชน์สำหรับการอุปโภค การเกษตร การระบายน้ำและมีพื้นที่รับน้ำเพิ่มขึ้น	กองช่าง
๓๐	ขุดลอกและกำจัดวัชพืชเหมืองนาวัดอุดมิงค์ หมู่ที่ ๙	- เพื่อให้มีน้ำใช้ในการอุปโภค การเกษตร การระบายน้ำและเพิ่มพื้นที่รับน้ำ	ตั้งแต่เหมืองต้นลำภูถึงเหมืองตาบาง กว้าง ๓.๐๐ ม. ยาว ๓๐๐ ม. ลึกเฉลี่ย ๐.๕๐ ม. หรือปริมาตรดินขุดไม่น้อยกว่า ๖๗๕ ลบ.ม.	-	๒๕,๕๐๐	-	๒๕,๕๐๐	-	มีแหล่งน้ำในการอุปโภค การเกษตร การระบายน้ำและเพิ่มพื้นที่รับน้ำเพิ่มขึ้น	ประชาชนได้ใช้ประโยชน์สำหรับการอุปโภค การเกษตร การระบายน้ำและมีพื้นที่รับน้ำเพิ่มขึ้น	กองช่าง

รายละเอียดโครงการพัฒนา  
แผนพัฒนาท้องถิ่น (พ.ศ. ๒๕๖๖ – ๒๕๗๐)  
องค์การบริหารส่วนตำบลบ้านแหลม

ยุทธศาสตร์จังหวัดเพชรบุรี ๓. การบริหารจัดการทรัพยากรธรรมชาติสิ่งแวดล้อม อย่างสมดุลและยั่งยืน

ยุทธศาสตร์การพัฒนาขององค์กรปกครองส่วนท้องถิ่นในเขตจังหวัดเพชรบุรี การพัฒนาด้านการบริหารจัดการและการอนุรักษ์ทรัพยากรธรรมชาติและสิ่งแวดล้อม

ยุทธศาสตร์พัฒนาด้านอุตสาหกรรมและการเกษตร

แผนงานการเกษตร

ที่	โครงการ	วัตถุประสงค์	เป้าหมาย (ผลผลิตของโครงการ)	งบประมาณและที่ผ่านมา					ตัวชี้วัด (KPI)	ผลที่คาดว่าจะ ได้รับ	หน่วยงาน รับผิดชอบหลัก
				๒๕๖๖	๒๕๖๗	๒๕๖๘	๒๕๖๙	๒๕๗๐			
๓๑	ขุดลอกและกำจัดวัชพืชเขหมือองตาวาง หมู่ที่ ๙	- เพื่อให้มีน้ำใช้ในการอุปโภค การเกษตร การระบายน้ำและเพิ่มพื้นที่รับน้ำ	ตั้งแต่คลองต้นมะพร้าวถึงคลองตาแพงและเหมืองต้นเป้ง กว้าง ๒.๐๐ ม. ยาว ๖๐๐ ม. ลึกเฉลี่ย ๐.๕๐ ม. หรือปริมาตรดินขุดไม่น้อยกว่า ๗๕๐ ลบ.ม.	-	๒๘,๐๐๐	-	๒๘,๐๐๐	-	มีแหล่งน้ำในการอุปโภค การเกษตร การระบายน้ำและเพิ่มพื้นที่รับน้ำเพิ่มขึ้น	ประชาชนได้ใช้ประโยชน์สำหรับการอุปโภค การเกษตร การระบายน้ำและมีพื้นที่รับน้ำเพิ่มขึ้น	กองช่าง
๓๒	ขุดลอกและกำจัดวัชพืชคลองจาก หมู่ที่ ๙	- เพื่อให้มีน้ำใช้ในการอุปโภค การเกษตร การระบายน้ำและเพิ่มพื้นที่รับน้ำ	ตั้งแต่คลองสามง่ามถึงคลองน้ำเขียว กว้าง ๓.๐๐ ม. ยาว ๘๐๐ ม. ลึกเฉลี่ย ๐.๕๐ ม. หรือปริมาตรดินขุดไม่น้อยกว่า ๑,๘๐๐ ลบ.ม.	๖๘,๐๐๐	-	๖๘,๐๐๐	-	๖๘,๐๐๐	มีแหล่งน้ำในการอุปโภค การเกษตร การระบายน้ำและเพิ่มพื้นที่รับน้ำเพิ่มขึ้น	ประชาชนได้ใช้ประโยชน์สำหรับการอุปโภค การเกษตร การระบายน้ำและมีพื้นที่รับน้ำเพิ่มขึ้น	กองช่าง
๓๓	ขุดลอกและกำจัดวัชพืชคลองตรง หมู่ที่ ๙	- เพื่อให้มีน้ำใช้ในการอุปโภค การเกษตร การระบายน้ำและเพิ่มพื้นที่รับน้ำ	ตั้งแต่ถนนสายสามง่ามถึงถนนสายเพชรบุรี – บ้านแหลม กว้าง ๓.๐๐ ม. ยาว ๗๐๐ ม. ลึกเฉลี่ย ๑.๐๐ ม. หรือปริมาตรดินขุดไม่น้อยกว่า ๑,๗๕๐ ลบ.ม.	๕๕,๗๐๐	-	-	๕๕,๗๐๐	-	มีแหล่งน้ำในการอุปโภค การเกษตร การระบายน้ำและเพิ่มพื้นที่รับน้ำเพิ่มขึ้น	ประชาชนได้ใช้ประโยชน์สำหรับการอุปโภค การเกษตร การระบายน้ำและมีพื้นที่รับน้ำเพิ่มขึ้น	กองช่าง

รายละเอียดโครงการพัฒนา  
แผนพัฒนาท้องถิ่น (พ.ศ. ๒๕๖๖ – ๒๕๗๐)  
องค์การบริหารส่วนตำบลบ้านแหลม

ยุทธศาสตร์จังหวัดเพชรบุรี ๓. การบริหารจัดการทรัพยากรธรรมชาติสิ่งแวดล้อม อย่างสมดุลและยั่งยืน

ยุทธศาสตร์การพัฒนาขององค์กรปกครองส่วนท้องถิ่นในเขตจังหวัดเพชรบุรี การพัฒนาด้านการบริหารจัดการและการอนุรักษ์ทรัพยากรธรรมชาติและสิ่งแวดล้อม

ยุทธศาสตร์พัฒนาด้านอุตสาหกรรมและการเกษตร

แผนงานการเกษตร

ที่	โครงการ	วัตถุประสงค์	เป้าหมาย (ผลผลิตของโครงการ)	งบประมาณและที่ผ่านมา					ตัวชี้วัด (KPI)	ผลที่คาดว่าจะ ได้รับ	หน่วยงาน รับผิดชอบหลัก
				๒๕๖๖	๒๕๖๗	๒๕๖๘	๒๕๖๙	๒๕๗๐			
๓๔	ขุดลอกและกำจัดวัชพืชเขื่อนบ้านเป้ง หมู่ที่ ๙	- เพื่อให้มีน้ำใช้ในการอุปโภค การเกษตร การระบายน้ำและเพิ่มพื้นที่รับน้ำ	ตั้งแต่เหมืองต้นลำภู ถึงคลองตาแพงและเหมืองตาบาง กว้าง ๒.๕๐ ม. ยาว ๖๐๐ ม. ลึกเฉลี่ย ๑.๐๐ ม. หรือปริมาตรดินขุดไม่น้อยกว่า ๑,๒๐๐ ลบ.ม.	-	๔๕,๕๐๐	-	-	๔๕,๕๐๐	มีแหล่งน้ำในการอุปโภค การเกษตร การระบายน้ำและเพิ่มพื้นที่รับน้ำเพิ่มขึ้น	ประชาชนได้ใช้ประโยชน์สำหรับการอุปโภค การเกษตร การระบายน้ำและมีพื้นที่รับน้ำเพิ่มขึ้น	กองช่าง
๓๕	ขุดลอกและกำจัดวัชพืชคลองตาแพง หมู่ที่ ๙	- เพื่อให้มีน้ำใช้ในการอุปโภค การเกษตร การระบายน้ำและเพิ่มพื้นที่รับน้ำ	กว้าง ๖.๐๐ ม. ยาว ๑,๕๐๐ ม. ลึกเฉลี่ย ๐.๕๐ ม. หรือปริมาตรดินขุดไม่น้อยกว่า ๓,๗๕๐ ลบ.ม.	๑๑๙,๐๐๐	-	-	-	๑๑๙,๐๐๐	มีแหล่งน้ำในการอุปโภค การเกษตร การระบายน้ำและเพิ่มพื้นที่รับน้ำเพิ่มขึ้น	ประชาชนได้ใช้ประโยชน์สำหรับการอุปโภค การเกษตร การระบายน้ำและมีพื้นที่รับน้ำเพิ่มขึ้น	กองช่าง
๓๖	ขุดลอกคลองและกำจัดวัชพืชเขื่อนตาเจ็อย หมู่ที่ ๙	- เพื่อให้มีน้ำใช้ในการอุปโภค การเกษตร การระบายน้ำและเพิ่มพื้นที่รับน้ำ	กว้างเฉลี่ย ๔.๐๐ ม. ยาว ๕๔๐ ม. ลึกเฉลี่ย ๐.๕๐ ม. ปริมาตรดินขุดไม่น้อยกว่า ๑,๒๑๕ ลบ.ม.	๔๕,๓๑๐	-	๔๕,๓๑๐	-	๔๕,๓๑๐	มีแหล่งน้ำในการอุปโภค การเกษตร การระบายน้ำและเพิ่มพื้นที่รับน้ำเพิ่มขึ้น	ประชาชนได้ใช้ประโยชน์สำหรับการอุปโภค การเกษตร การระบายน้ำและมีพื้นที่รับน้ำเพิ่มขึ้น	กองช่าง

รายละเอียดโครงการพัฒนา  
แผนพัฒนาท้องถิ่น (พ.ศ. ๒๕๖๖ – ๒๕๗๐)  
องค์การบริหารส่วนตำบลบ้านแหลม

ยุทธศาสตร์จังหวัดเพชรบุรี ๓. การบริหารจัดการทรัพยากรธรรมชาติสิ่งแวดล้อม อย่างสมดุลและยั่งยืน

ยุทธศาสตร์การพัฒนาขององค์กรปกครองส่วนท้องถิ่นในเขตจังหวัดเพชรบุรี การพัฒนาด้านการบริหารจัดการและการอนุรักษ์ทรัพยากรธรรมชาติและสิ่งแวดล้อม

ยุทธศาสตร์พัฒนาด้านอุตสาหกรรมและการเกษตร

แผนงานการเกษตร

ที่	โครงการ	วัตถุประสงค์	เป้าหมาย (ผลผลิตของโครงการ)	งบประมาณและที่ผ่านมา					ตัวชี้วัด (KPI)	ผลที่คาดว่าจะ ได้รับ	หน่วยงาน รับผิดชอบหลัก
				๒๕๖๖	๒๕๖๗	๒๕๖๘	๒๕๖๙	๒๕๗๐			
๓๗	ขุดลอกและกำจัดวัชพืชคลองกาหลง หมู่ที่ ๙	- เพื่อให้มีน้ำใช้ในการอุปโภค การเกษตร การระบายน้ำและเพิ่มพื้นที่รับน้ำ	กว้าง ๔.๐๐ ม. ยาว ๑,๐๐๐ ม. ลึกเฉลี่ย ๑.๐๐ ม. หรือปริมาตรดินขุดไม่น้อยกว่า ๓,๐๐๐ ลบ.ม.	๑๑๕,๐๐๐	-	-	๑๑๕,๐๐๐	-	มีแหล่งน้ำในการอุปโภค การเกษตร การระบายน้ำและเพิ่มพื้นที่รับน้ำเพิ่มขึ้น	ประชาชนได้ใช้ประโยชน์สำหรับการอุปโภค การเกษตร การระบายน้ำและมีพื้นที่รับน้ำเพิ่มขึ้น	กองช่าง
๓๘	ขุดลอกและกำจัดวัชพืช เขื่อนประโคนชัย อ.บต. หมู่ที่ ๙	- เพื่อให้มีน้ำใช้ในการอุปโภค การเกษตร การระบายน้ำและเพิ่มพื้นที่รับน้ำ	กว้าง ๒.๕๐ ม. ยาว ๑๖๘ ม. ลึกเฉลี่ย ๐.๕๐ ม. หรือปริมาตรดินขุดไม่น้อยกว่า ๑๖๘ ลบ.ม.	๕,๓๐๐	-	-	๕,๓๐๐	-	มีแหล่งน้ำในการอุปโภค การเกษตร การระบายน้ำและเพิ่มพื้นที่รับน้ำเพิ่มขึ้น	ประชาชนได้ใช้ประโยชน์สำหรับการอุปโภค การเกษตร การระบายน้ำและมีพื้นที่รับน้ำเพิ่มขึ้น	กองช่าง

รายละเอียดโครงการพัฒนา  
แผนพัฒนาท้องถิ่น (พ.ศ. ๒๕๖๖ – ๒๕๗๐)  
องค์การบริหารส่วนตำบลบ้านแหลม

ยุทธศาสตร์จังหวัดเพชรบุรี ๑. การพัฒนาความมั่นคงด้านเศรษฐกิจจากฐานการท่องเที่ยว การค้า การบริการ และการเกษตรแบบครบวงจร

ยุทธศาสตร์การพัฒนาขององค์กรปกครองส่วนท้องถิ่นในเขตจังหวัดเพชรบุรี การพัฒนาด้านการวางแผนส่งเสริมการลงทุน พาณิชยกรรม เศรษฐกิจพอเพียง และการท่องเที่ยว

ยุทธศาสตร์การพัฒนาด้านด้านการท่องเที่ยวเชิงนิเวศ

แผนงานการศาสนา วัฒนธรรมและนันทนาการ

ที่	โครงการ	วัตถุประสงค์	เป้าหมาย (ผลผลิตของโครงการ)	งบประมาณและที่ผ่านมา					ตัวชี้วัด (KPI)	ผลที่คาดว่าจะได้รับ	หน่วยงาน รับผิดชอบหลัก
				๒๕๖๖	๒๕๖๗	๒๕๖๘	๒๕๖๙	๒๕๗๐			
๑	โครงการจัดกิจกรรมร่วมงานพระนครคีรีเมืองเพชร	- เพื่อร่วมสืบสานและฟื้นฟูธำรงไว้ซึ่งขนบธรรมเนียมศิลปวัฒนธรรมประเพณีอันดีงามของชาวจังหวัดเพชรบุรี	สนับสนุนงบประมาณให้ที่ทำการปกครองอำเภอบ้านแหลม	๓๐,๐๐๐	๓๐,๐๐๐	๓๐,๐๐๐	๓๐,๐๐๐	๓๐,๐๐๐	งบประมาณที่สนับสนุนสามารถทำให้โครงการดำเนินงานได้อย่างมีประสิทธิภาพ	ช่วยในการฟื้นฟูธำรงไว้ซึ่งขนบธรรมเนียมศิลปวัฒนธรรมอันดีงามของจังหวัดเพชรบุรีให้เป็นที่รู้จักอย่างแพร่หลายกว้างขวาง	กองสวัสดิการสังคม (ที่ทำการปกครองอำเภอบ้านแหลม)
๒	โครงการจัดงาน “เปิดโลกทะเลโคลน”	- เพื่อส่งเสริมการท่องเที่ยว กระตุ้นเศรษฐกิจและส่งเสริมรายได้ให้ชาวอำเภอบ้านแหลม	สนับสนุนงบประมาณให้ที่ทำการปกครองอำเภอบ้านแหลม	๕๐,๐๐๐	๕๐,๐๐๐	๕๐,๐๐๐	๕๐,๐๐๐	๕๐,๐๐๐	งบประมาณที่สนับสนุนสามารถทำให้โครงการดำเนินงานได้อย่างมีประสิทธิภาพ	เปิดการท่องเที่ยวรูปแบบใหม่ให้นักท่องเที่ยวและประชาชนทั่วไปรู้จักอำเภอบ้านแหลม	กองสวัสดิการสังคม (ที่ทำการปกครองอำเภอบ้านแหลม)

รายละเอียดโครงการพัฒนา  
แผนพัฒนาท้องถิ่น (พ.ศ. ๒๕๖๖ – ๒๕๗๐)  
องค์การบริหารส่วนตำบลบ้านแหลม

ยุทธศาสตร์จังหวัดเพชรบุรี ๓. การบริหารจัดการทรัพยากรธรรมชาติและสิ่งแวดล้อม อย่างสมดุลและยั่งยืน

ยุทธศาสตร์การพัฒนาขององค์กรปกครองส่วนท้องถิ่นในเขตจังหวัดเพชรบุรี การพัฒนาด้านการบริหารจัดการและการอนุรักษ์ทรัพยากรธรรมชาติและสิ่งแวดล้อม

ยุทธศาสตร์การพัฒนาด้านการท่องเที่ยวเชิงนิเวศ

แผนงานการเกษตร

ที่	โครงการ	วัตถุประสงค์	เป้าหมาย (ผลผลิตของโครงการ)	งบประมาณและที่ผ่านมา					ตัวชี้วัด (KPI)	ผลที่คาดว่าจะ ได้รับ	หน่วยงาน รับผิดชอบหลัก
				๒๕๖๖	๒๕๖๗	๒๕๖๘	๒๕๖๙	๒๕๗๐			
๑	โครงการคัดแยกขยะ อนุรักษ์สิ่งแวดล้อม	- เพื่อเป็นการส่งเสริม รักษาสิ่งแวดล้อม	จัดอบรมให้ความรู้	๑๕,๐๐๐	๑๕,๐๐๐	๑๕,๐๐๐	๑๕,๐๐๐	๑๕,๐๐๐	ความพึงพอใจ ของผู้เข้าร่วม โครงการ	ผู้เข้าร่วม โครงการมี ความรู้ความ เข้าใจ	สำนักปลัด
๒	โครงการปล่อยพันธุ์ สัตว์น้ำ	- เพื่อขยายและอนุรักษ์ พันธุ์สัตว์น้ำชนิดต่างๆ	ตามโครงการ อบต. บ้านแหลม	๕,๐๐๐	๕,๐๐๐	๕,๐๐๐	๕,๐๐๐	๕,๐๐๐	จำนวนสัตว์น้ำที่ ดำเนินการปล่อย	ประชาชนให้ ความสำคัญกับ การขยายและ อนุรักษ์พันธุ์สัตว์ น้ำ	สำนักปลัด
๓	โครงการปลูกต้นไม้ เฉลิมพระเกียรติ	- เพื่อสร้างความสมดุล ให้กับสภาพแวดล้อม และ ลดภาวะโลกร้อน	ปลูกต้นไม้ตามแนวถนน ในเขต อบต.บ้านแหลม	๓๐,๐๐๐	๓๐,๐๐๐	๓๐,๐๐๐	๓๐,๐๐๐	๓๐,๐๐๐	จำนวนของต้นไม้ ที่ดำเนินการปลูก	ลดภาวะโลกร้อน และเกิดความ สมดุลให้กับ สภาพแวดล้อม	สำนักปลัด



รายละเอียดโครงการพัฒนา  
แผนพัฒนาท้องถิ่น (พ.ศ. ๒๕๖๖ – ๒๕๗๐)  
องค์การบริหารส่วนตำบลบ้านแหลม

ยุทธศาสตร์จังหวัดเพชรบุรี : ๒. การเสริมสร้างความมั่นคง ความสงบเรียบร้อย และสังคมคุณภาพที่พึ่งตนเองได้ด้วยศาสตร์พระราชา

ยุทธศาสตร์การพัฒนาขององค์กรปกครองส่วนท้องถิ่นในเขตจังหวัดเพชรบุรี : การพัฒนากระบวนการบริหารจัดการที่ดีในองค์กรและการมีส่วนร่วมของประชาชน

ยุทธศาสตร์การพัฒนาด้านการบริหารจัดการ

แผนงานบริหารงานทั่วไป

ที่	โครงการ	วัตถุประสงค์	เป้าหมาย (ผลผลิตของโครงการ)	งบประมาณและที่ผ่านมา					ตัวชี้วัด (KPI)	ผลที่คาดว่าจะ ได้รับ	หน่วยงาน รับผิดชอบหลัก
				๒๕๖๖	๒๕๖๗	๒๕๖๘	๒๕๖๙	๒๕๗๐			
๑	โครงการศูนย์ปฏิบัติการร่วมในการช่วยเหลือประชาชนขององค์กรปกครองส่วนท้องถิ่น	- เพื่อให้มีสถานที่กลางในการประสานการช่วยเหลือประชาชน และอำนวยความสะดวกแก่ประชาชนขององค์กรปกครองส่วนท้องถิ่นระดับอำเภอ	สนับสนุนงบประมาณในการดำเนินการศูนย์ปฏิบัติการร่วมๆ ให้แก่ อบต.	๑๕,๐๐๐	๑๕,๐๐๐	๑๕,๐๐๐	๑๕,๐๐๐	๑๕,๐๐๐	งบประมาณที่สนับสนุนให้สามารถทำให้การดำเนินงานของศูนย์ฯ เป็นไปอย่างมีประสิทธิภาพ	ศูนย์ปฏิบัติการร่วมๆ เป็นสถานที่ในการเผยแพร่ข้อมูลข่าวสารแก่ผู้สนใจและดำเนินการตามระเบียบของกระทรวงมหาดไทยว่าด้วยค่าใช้จ่ายเพื่อช่วยเหลือประชาชนตามอำนาจหน้าที่ขององค์กรปกครองส่วนท้องถิ่น พ.ศ. ๒๕๖๐	สำนักปลัด (ศูนย์ปฏิบัติการร่วมในการช่วยเหลือประชาชนขององค์กรปกครองส่วนท้องถิ่น)
๒	โครงการประชาสัมพันธ์การชำระภาษี	เพื่อให้ประชาชนได้รับทราบหลักเกณฑ์ขั้นตอน และระยะเวลาการจัดเก็บภาษี	ผู้มีหน้าที่เสียภาษีในเขต อบต.บ้านแหลม	๕,๐๐๐	๕,๐๐๐	๕,๐๐๐	๕,๐๐๐	๕,๐๐๐	แผนการออกประชาสัมพันธ์การชำระภาษี	ทำให้ประชาชนเกิดความรู้ความเข้าใจในหลักเกณฑ์ขั้นตอนและวิธีการจัดเก็บภาษี	กองคลัง

รายละเอียดโครงการพัฒนา  
แผนพัฒนาท้องถิ่น (พ.ศ. ๒๕๖๖ – ๒๕๗๐)  
องค์การบริหารส่วนตำบลบ้านแหลม

ยุทธศาสตร์จังหวัดเพชรบุรี : ๒. การเสริมสร้างความมั่นคง ความสงบเรียบร้อย และสังคมคุณภาพที่พึ่งตนเองได้ด้วยศาสตร์พระราชา

ยุทธศาสตร์การพัฒนาขององค์กรปกครองส่วนท้องถิ่นในเขตจังหวัดเพชรบุรี : การพัฒนากระบวนการบริหารจัดการที่ดีในองค์กรและการมีส่วนร่วมของประชาชน

ยุทธศาสตร์การพัฒนาด้านการบริหารจัดการ

แผนงานบริหารงานทั่วไป

ที่	โครงการ	วัตถุประสงค์	เป้าหมาย (ผลผลิตของโครงการ)	งบประมาณและที่ผ่านมา					ตัวชี้วัด (KPI)	ผลที่คาดว่าจะ ได้รับ	หน่วยงาน รับผิดชอบหลัก
				๒๕๖๖	๒๕๖๗	๒๕๖๘	๒๕๖๙	๒๕๗๐			
๓	ค่าบำรุงรักษาและ ปรับปรุงครุภัณฑ์	- เพื่อจ่ายเป็นค่าซ่อมแซม บำรุงรักษาโครงสร้างของ ครุภัณฑ์ขนาดใหญ่ ซึ่งไม่ รวมถึง ค่าซ่อมบำรุง ตามปกติหรือค่าซ่อมกลาง	ตลอดปี	๘๐,๐๐๐	๘๐,๐๐๐	๘๐,๐๐๐	๘๐,๐๐๐	๘๐,๐๐๐	ประสิทธิภาพใน การปฏิบัติงาน	อ บ ต . มี ประสิทธิภาพใน การปฏิบัติงาน มากขึ้น	สำนักปลัด

รายละเอียดโครงการพัฒนา  
แผนพัฒนาท้องถิ่น (พ.ศ. ๒๕๖๖ – ๒๕๗๐)  
องค์การบริหารส่วนตำบลบ้านแหลม

ยุทธศาสตร์จังหวัดเพชรบุรี : ๒. การเสริมสร้างความมั่นคง ความสงบเรียบร้อย และสังคมคุณภาพที่พึ่งตนเองได้ด้วยศาสตร์พระราชา

ยุทธศาสตร์การพัฒนาขององค์กรปกครองส่วนท้องถิ่นในเขตจังหวัดเพชรบุรี : การพัฒนากระบวนการบริหารจัดการที่ดีในองค์กรและการมีส่วนร่วมของประชาชน

ยุทธศาสตร์การพัฒนาด้านการบริหารจัดการ

แผนงานการศึกษา

ที่	โครงการ	วัตถุประสงค์	เป้าหมาย (ผลผลิตของโครงการ)	งบประมาณและที่ผ่านมา					ตัวชี้วัด (KPI)	ผลที่คาดว่าจะ ได้รับ	หน่วยงาน รับผิดชอบหลัก
				๒๕๖๖	๒๕๖๗	๒๕๖๘	๒๕๖๙	๒๕๗๐			
๑	ค่าวัสดุงานบ้านงานครัว	- เพื่อให้เด็กได้ดื่มนมเสริมสร้างพัฒนาการทางสมอง และร่างกายให้แข็งแรงเติบโตสมวัยตามเกณฑ์สาธารณสุข	จัดหาอาหารเสริม (นม) ให้กับเด็กนักเรียนโรงเรียนมีตรภาพที่ ๓๔	๑๔๐,๐๐๐	๑๔๐,๐๐๐	๑๔๐,๐๐๐	๑๔๐,๐๐๐	๑๔๐,๐๐๐	ผู้เรียนร้อยละ ๙๐ มีสุขภาพะพละอนามัยที่สมบูรณ์ตามเกณฑ์มาตรฐานกระทรวงสาธารณสุข	เด็กนักเรียนทุกคนได้ดื่มนม	กองสวัสดิการสังคม งานการศึกษา (รรมิตรภาพที่ ๓๔)

รายละเอียดโครงการพัฒนา  
แผนพัฒนาท้องถิ่น (พ.ศ. ๒๕๖๖ – ๒๕๗๐)  
องค์การบริหารส่วนตำบลบ้านแหลม

ยุทธศาสตร์จังหวัดเพชรบุรี : ๒. การเสริมสร้างความมั่นคง ความสงบเรียบร้อย และสังคมคุณภาพที่พึ่งตนเองได้ด้วยศาสตร์พระราชา

ยุทธศาสตร์การพัฒนาขององค์กรปกครองส่วนท้องถิ่นในเขตจังหวัดเพชรบุรี : การพัฒนากระบวนการบริหารจัดการที่ดีในองค์กรและการมีส่วนร่วมของประชาชน

ยุทธศาสตร์การพัฒนาด้านการบริหารจัดการ

แผนงานเคหะและชุมชน

ที่	โครงการ	วัตถุประสงค์	เป้าหมาย (ผลผลิตของโครงการ)	งบประมาณและที่ผ่านมา					ตัวชี้วัด (KPI)	ผลที่คาดว่าจะ ได้รับ	หน่วยงาน รับผิดชอบหลัก
				๒๕๖๖	๒๕๖๗	๒๕๖๘	๒๕๖๙	๒๕๗๐			
๑	ค่าบำรุงรักษาและ ปรับปรุงครุภัณฑ์	- เพื่อจ่ายเป็นค่าซ่อมแซม บำรุงรักษาโครงสร้างของ ครุภัณฑ์ขนาดใหญ่ ซึ่งไม่ รวมถึง ค่าซ่อมบำรุง ตามปกติหรือค่าซ่อมกลาง	ตลอดปี	๕๐,๐๐๐	๕๐,๐๐๐	๕๐,๐๐๐	๕๐,๐๐๐	๕๐,๐๐๐	ประสิทธิภาพใน การปฏิบัติงาน	อ บ ต . มี ประสิทธิภาพใน การปฏิบัติงาน มากขึ้น	กองช่าง

รายละเอียดโครงการพัฒนา  
แผนพัฒนาท้องถิ่น (พ.ศ. ๒๕๖๖ - ๒๕๗๐)  
องค์การบริหารส่วนตำบลบ้านแหลม

ยุทธศาสตร์จังหวัดเพชรบุรี ๒. การเสริมสร้างความมั่นคง ความสงบเรียบร้อย และสังคมคุณภาพที่พึ่งตนเองได้ด้วยศาสตร์พระราชา  
ยุทธศาสตร์การพัฒนาขององค์กรปกครองส่วนท้องถิ่นในเขตจังหวัดเพชรบุรี การพัฒนากระบวนการจัดการที่ดีในองค์กรและการมีส่วนร่วมของประชาชน  
ยุทธศาสตร์การพัฒนาด้านบริหารจัดการ  
แผนงานอุตสาหกรรมและการโยธา

ที่	โครงการ	วัตถุประสงค์	เป้าหมาย (ผลผลิตของโครงการ)	งบประมาณและที่ผ่านมา					ตัวชี้วัด (KPI)	ผลที่คาดว่าจะ ได้รับ	หน่วยงาน รับผิดชอบหลัก
				๒๕๖๖	๒๕๖๗	๒๕๖๘	๒๕๖๙	๒๕๗๐			
๑	ค่าบำรุงรักษาและปรับปรุงที่ดินและสิ่งก่อสร้าง	- เพื่อจ่ายเป็นค่าบำรุงรักษา ซ่อมแซมที่ดินและสิ่งก่อสร้าง	ตลอดปี	๕๐๐,๐๐๐	๕๐๐,๐๐๐	๕๐๐,๐๐๐	๕๐๐,๐๐๐	๕๐๐,๐๐๐	ประสิทธิภาพในการปฏิบัติงาน	อ.บ.ต. มีประสิทธิภาพในการปฏิบัติงานมากขึ้น	กองช่าง

รายละเอียดโครงการพัฒนา  
แผนพัฒนาท้องถิ่น (พ.ศ. ๒๕๖๖ – ๒๕๗๐)  
องค์การบริหารส่วนตำบลบ้านแหลม

ยุทธศาสตร์จังหวัดเพชรบุรี ๒. การเสริมสร้างความมั่นคง ความสงบเรียบร้อย และสังคมคุณภาพที่พึ่งตนเองได้ด้วยศาสตร์พระราชา

ยุทธศาสตร์การพัฒนาขององค์กรปกครองส่วนท้องถิ่นในเขตจังหวัดเพชรบุรี การพัฒนากระบวนการบริหารจัดการที่ดีในองค์กรและการมีส่วนร่วมของประชาชน

ยุทธศาสตร์การพัฒนาด้านการบริหารจัดการ

แผนงานงบกลาง

ที่	โครงการ	วัตถุประสงค์	เป้าหมาย (ผลผลิตของโครงการ)	งบประมาณและที่ผ่านมา					ตัวชี้วัด (KPI)	ผลที่คาดว่าจะ ได้รับ	หน่วยงาน รับผิดชอบหลัก
				๒๕๖๖	๒๕๖๗	๒๕๖๘	๒๕๖๙	๒๕๗๐			
๑	สำรวจจ่าย	- เพื่อสำรวจจ่ายกรณี ฉุกเฉินเกี่ยวกับสาธารณ ภัยหรือจำเป็นเพื่อบำบัด ความเดือดร้อนของ ประชาชน	สำรวจจ่ายกรณีฉุกเฉิน เกี่ยวกับสาธารณภัย หรือจำเป็นเพื่อบำบัด ความเดือดร้อนของ ประชาชน	๓๐๐,๐๐๐	๑๐๐,๐๐๐	๑๐๐,๐๐๐	๑๐๐,๐๐๐	๑๐๐,๐๐๐	ความพึงพอใจของ ประชาชนผู้ได้รับ ความเดือดร้อน	ประชาชนได้รับ ความช่วยเหลือ กรณีเกิดเหตุ ฉุกเฉิน	สำนักปลัด

รายละเอียดโครงการพัฒนา  
แผนพัฒนาท้องถิ่น (พ.ศ. ๒๕๖๖ – ๒๕๗๐)  
สำหรับ โครงการที่เกี่วข้องกับขององค์กรปกครองส่วนท้องถิ่นที่ใช้สำหรับการประสานแผนพัฒนาท้องถิ่น  
องค์การบริหารส่วนตำบลบ้านแหลม

ยุทธศาสตร์จังหวัดเพชรบุรี ๑. การพัฒนาความมั่นคงด้านเศรษฐกิจจากฐานการท่องเที่ยว การค้า การบริการ และการเกษตรแบบครบวงจร

ยุทธศาสตร์การพัฒนาขององค์กรปกครองส่วนท้องถิ่นในเขตจังหวัดเพชรบุรี การพัฒนาด้านโครงสร้างพื้นฐาน

ยุทธศาสตร์การพัฒนาด้านการคมนาคมสะดวก

แผนงานเคหะและชุมชน

ที่	โครงการ	วัตถุประสงค์	เป้าหมาย (ผลผลิตของโครงการ)	งบประมาณและที่ผ่านมา					ตัวชี้วัด (KPI)	ผลที่คาดว่าจะ ได้รับ	หน่วยงานที่จะ ขอประสาน
				๒๕๖๖	๒๕๖๗	๒๕๖๘	๒๕๖๙	๒๕๗๐			
๑	ติดตั้งเสาไฟฟ้าพร้อมดวงโคมแสงสว่าง ถนนสายคลองชลประทาน (คลอง ๑๑) หมู่ที่ ๕	- เพื่อให้เกิดความปลอดภัยในการคมนาคม	ถนนสายคลองชลประทาน (คลอง ๑๑) หมู่ ๕ ต.บ้านแหลม ถึง หมู่ ๓ ต.บางครก จำนวน ๘๐ ชุด	-	-	๔,๐๐๐,๐๐๐	-	-	เสาไฟฟ้าพร้อมดวงโคมแสงสว่างจำนวน ๘๐ ชุด	ประชาชนได้รับความปลอดภัยในการคมนาคม	กองช่าง (อบจ.เพชรบุรี)

**รายละเอียดโครงการพัฒนา**  
**แผนพัฒนาท้องถิ่น (พ.ศ. ๒๕๖๖ – ๒๕๗๐)**  
**สำหรับ โครงการที่เกี่วข้องกับขององค์กรปกครองส่วนท้องถิ่นที่ใช้สำหรับการประสานแผนพัฒนาท้องถิ่น**  
**องค์การบริหารส่วนตำบลบ้านแหลม**

ยุทธศาสตร์จังหวัดเพชรบุรี ๑. การพัฒนาความมั่นคงด้านเศรษฐกิจจากฐานการท่องเที่ยว การค้า การบริการ และการเกษตรแบบครบวงจร  
 ยุทธศาสตร์การพัฒนาขององค์กรปกครองส่วนท้องถิ่นในเขตจังหวัดเพชรบุรี การพัฒนาด้านโครงสร้างพื้นฐาน  
 ยุทธศาสตร์การพัฒนาด้านการคมนาคมสะดวก  
 แผนงานอุตสาหกรรมและโยธา

ที่	โครงการ	วัตถุประสงค์	เป้าหมาย (ผลผลิตของโครงการ)	งบประมาณและที่ผ่านมา					ตัวชี้วัด (KPI)	ผลที่คาดว่าจะ ได้รับ	หน่วยงานที่จะ ขอประสาน
				๒๕๖๖	๒๕๖๗	๒๕๖๘	๒๕๖๙	๒๕๗๐			
๑	ก่อสร้างถนน แอสฟัลต์ติกคอน กรีต ถนนสายคันกัน น้ำเค็มคลองตาแห หมู่ที่ ๖	- เพื่อให้การ คมนาคมสะดวก	ผิวจราจรกว้าง ๖.๐๐ ม. ยาว ๒,๗๐๐ ม. หนา ๐.๐๕ ม. หรือมีพื้นที่ ไม่น้อยกว่า ๑๖,๒๐๐ ตร.ม.	๙,๕๐๐,๐๐๐	-	-	-	-	ถนนตามแบบที่ อบต.บ้านแหลม กำหนด	ประชาชนมีถนน เพื่อการสัญจร ไปมาสะดวก และลดอุบัติเหตุ	กองช่าง (อบจ.เพชรบุรี)
๒	ก่อสร้างราวลูกกึ่ง ป้องกันอุบัติเหตุ โค้งปลาไก่ หมู่ที่ ๙	- เพื่อให้เกิดความ ปลอดภัยในการ คมนาคม	บริเวณโค้งปลาไก่ ยาว ๔๕ ม.	-	๒,๒๕๐,๐๐๐	-	-	-	ถนนตามแบบที่ อบต.บ้านแหลม กำหนด	ประชาชนมีถนน เพื่อการสัญจร ไปมาสะดวก และลดอุบัติเหตุ	กองช่าง (อบจ.เพชรบุรี)
๓	ก่อสร้างราวลูกกึ่ง ป้องกันอุบัติเหตุ โค้งคลองตาแพ่ง หมู่ที่ ๙	- เพื่อให้เกิดความ ปลอดภัยในการ คมนาคม	บริเวณโค้งคลองตาแพ่ง ยาว ๙๐ ม.	-	๔,๕๐๐,๐๐๐	-	-	-	ถนนตามแบบที่ อบต.บ้านแหลม กำหนด	ประชาชนมีถนน เพื่อการสัญจร ไปมาสะดวก และลดอุบัติเหตุ	กองช่าง (อบจ.เพชรบุรี)



บัญชีครุภัณฑ์  
แผนพัฒนาท้องถิ่น (พ.ศ. ๒๕๖๖ - ๒๕๗๐)  
องค์การบริหารส่วนตำบลบ้านแหลม

ที่	แผนงาน	หมวด	ประเภท	เป้าหมาย (ผลผลิตของครุภัณฑ์)	งบประมาณและที่ผ่านมา					หน่วยงานที่ รับผิดชอบหลัก
					๒๕๖๖	๒๕๖๗	๒๕๖๘	๒๕๖๙	๒๕๗๐	
๑	อุตสาหกรรม และการโยธา	งบลงทุน	ครุภัณฑ์ก่อสร้าง	รถแทรกเตอร์ ขนาดกำลังไม่ต่ำกว่า ๕๐ แรงม้า จำนวน ๑ คัน	-	๖๕๐,๐๐๐	-	-	-	กองช่าง

## ส่วนที่ ๔ การติดตามและประเมินผล

### ๔.๑ การติดตามและประเมินผลยุทธศาสตร์

ตามพระราชบัญญัติกำหนดแผนและขั้นตอนการกระจายอำนาจให้แก่องค์กรปกครองส่วนท้องถิ่น พ.ศ. ๒๕๔๒ ได้กำหนดให้องค์กรปกครองส่วนท้องถิ่น มีอำนาจและหน้าที่ในการจัดทำแผนพัฒนาท้องถิ่นของตนเอง โดยในการจัดทำแผนพัฒนาขององค์กรปกครองส่วนท้องถิ่นนั้น จะต้องดำเนินการตามระเบียบกระทรวงมหาดไทยว่าด้วยการจัดทำแผนพัฒนาขององค์กรปกครองส่วนท้องถิ่น พ.ศ. ๒๕๔๘ และที่แก้ไขเพิ่มเติมถึง (ฉบับที่ ๓) พ.ศ. ๒๕๖๑ ทั้งนี้ แผนพัฒนาท้องถิ่นจะต้องสอดคล้องกับแผนพัฒนาจังหวัด ยุทธศาสตร์การพัฒนาขององค์กรปกครองส่วนท้องถิ่นในเขตจังหวัด แผนพัฒนาอำเภอ แผนพัฒนาตำบล แผนพัฒนาหมู่บ้านหรือแผนชุมชน อันมีลักษณะเป็นการกำหนดรายละเอียดแผนงาน ดังนั้น จึงต้องมีการกำหนดยุทธศาสตร์การพัฒนาขององค์กรปกครองส่วนท้องถิ่นในเขตจังหวัดขึ้น ตามกระบวนการพิจารณาจากประชาคมท้องถิ่นระดับจังหวัด ร่วมกับคณะกรรมการพัฒนาองค์การบริหารส่วนจังหวัด คณะกรรมการประสานแผนพัฒนาท้องถิ่นระดับจังหวัด ผู้แทนองค์กรปกครองส่วนท้องถิ่นในเขตจังหวัด ร่วมกันจัดทำ ทบทวน หรือเปลี่ยนแปลงยุทธศาสตร์การพัฒนาขององค์กรปกครองส่วนท้องถิ่นในเขตจังหวัด เพื่อให้การจัดทำแผนพัฒนาขององค์กรปกครองส่วนท้องถิ่นเกิดประสิทธิภาพ ประสิทธิผล โดยนำยุทธศาสตร์การพัฒนาขององค์กรปกครองส่วนท้องถิ่นในเขตจังหวัดไปใช้เป็นแนวทางในการจัดทำแผนพัฒนาท้องถิ่นของตนเองได้ต่อไป และเพื่อให้สามารถบูรณาการกับแผนพัฒนาจังหวัด แผนปฏิบัติราชการประจำปีของจังหวัดและตอบสนองความต้องการของประชาชนอันจะนำไปสู่การจัดทำงบประมาณที่มีประสิทธิภาพในท้องถิ่นได้อย่างแท้จริง เป็นเครื่องมือในการพัฒนาท้องถิ่นให้เข้มแข็ง เกิดประโยชน์สูงสุดต่อประชาชนในท้องถิ่น

ดังนั้น องค์กรปกครองส่วนท้องถิ่น จึงต้องกำหนดยุทธศาสตร์การพัฒนาขององค์กรปกครองส่วนท้องถิ่นให้สอดคล้องยุทธศาสตร์การพัฒนาขององค์กรปกครองส่วนท้องถิ่นในเขตจังหวัด เพื่อนำไปสู่การบูรณาการร่วมกัน ให้เกิดความสอดคล้องกับแผนพัฒนาจังหวัด สามารถเชื่อมโยงไปสู่แผนพัฒนา กลุ่มจังหวัด แผนพัฒนาภาค แผนพัฒนาเศรษฐกิจและสังคมแห่งชาติ ฉบับที่ ๑๒ แผนยุทธศาสตร์ชาติ ๒๐ ปี ไทยแลนด์ ๔.๐ และในการจัดทำแผนพัฒนาท้องถิ่น (พ.ศ. ๒๕๖๖ – ๒๕๗๐) จะต้องมีการติดตามและติดตามและประเมินผลยุทธศาสตร์เพื่อความสอดคล้องแผนพัฒนาท้องถิ่นขององค์กรปกครองส่วนท้องถิ่น ตามระเบียบกระทรวงมหาดไทยว่าด้วยการจัดทำแผนขององค์กรปกครองส่วนท้องถิ่น พ.ศ. ๒๕๔๘ แก้ไขเพิ่มเติมถึง (ฉบับที่ ๓) พ.ศ. ๒๕๖๑ โดยคณะกรรมการติดตามและประเมินผลแผนพัฒนาท้องถิ่น จะต้องดำเนินการให้คะแนนตามเกณฑ์ที่กำหนดไว้ ซึ่งเป็นส่วนหนึ่งของการติดตามและประเมินผลแผนพัฒนา โดยดำเนินการให้แล้วเสร็จภายในหกสิบวัน นับแต่วันที่ประกาศใช้งบประมาณรายจ่าย รายละเอียดแนวทางการพิจารณาตามหนังสือกระทรวงมหาดไทย ด่วนที่สุด ที่ มท ๐๘๑๐.๓/ว ๗๔๖๗ ลงวันที่ ๑๔ ธันวาคม ๒๕๖๓ เรื่อง แนวทางการจัดทำแผนพัฒนาขององค์กรปกครองส่วนท้องถิ่น (พ.ศ. ๒๕๖๖ - ๒๕๗๐)

**แนวทางการพิจารณาการติดตามและประเมินผลยุทธศาสตร์  
เพื่อความสอดคล้องแผนพัฒนาท้องถิ่นขององค์กรปกครองส่วนท้องถิ่น**

ประเด็นการพิจารณา	คะแนน
๑. ข้อมูลสภาพทั่วไปและข้อมูลพื้นฐานขององค์กรปกครองส่วนท้องถิ่น	๒๐
๒. การวิเคราะห์สถานการณ์และศักยภาพ	๒๐
๓. ยุทธศาสตร์ประกอบด้วย	๖๐
๓.๑ ยุทธศาสตร์ขององค์กรปกครองส่วนท้องถิ่น	(๑๐)
๓.๒ ยุทธศาสตร์ขององค์กรปกครองส่วนท้องถิ่นในเขตจังหวัด	(๑๐)
๓.๓ ยุทธศาสตร์จังหวัด	(๑๐)
๓.๔ วิสัยทัศน์	(๕)
๓.๕ กลยุทธ์	(๕)
๓.๖ เป้าประสงค์ของแต่ละประเด็นกลยุทธ์	(๕)
๓.๗ จุดยืนทางยุทธศาสตร์	(๕)
๓.๘ แผนงาน	(๕)
๓.๙ ความเชื่อมโยงของยุทธศาสตร์ในภาพรวม	(๕)
<b>รวมคะแนน</b>	<b>๑๐๐</b>

**แนวทางเบื้องต้นในการให้คะแนนแนวทางการพิจารณาการติดตามและประเมินผลยุทธศาสตร์  
เพื่อความสอดคล้องแผนพัฒนาท้องถิ่นขององค์กรปกครองส่วนท้องถิ่น**

ประเด็นการ พิจารณา	รายละเอียดหลักเกณฑ์	คะแนน เต็ม	คะแนน ที่ได้
๑. ข้อมูลสภาพ ทั่วไป และ ข้อมูล พื้นฐานขององค์กร ปกครองส่วนท้องถิ่น	ควรประกอบด้วยข้อมูลดังนี้ (๑) ข้อมูลเกี่ยวกับด้านกายภาพ เช่น ที่ตั้งของหมู่บ้าน/ชุมชน/ตำบล ลักษณะภูมิประเทศ ลักษณะภูมิอากาศ ลักษณะของดิน ลักษณะของ แหล่งน้ำ ลักษณะของไม้/ป่าไม้ ฯลฯ ด้านการเมือง/การปกครอง เช่น เขตการปกครอง การเลือกตั้ง ฯลฯ	๒๐ (๓)	
	(๒) ข้อมูลเกี่ยวกับด้านการเมือง/การปกครอง เช่น เขตการปกครอง การเลือกตั้ง ฯลฯ ประชากร เช่น ข้อมูลเกี่ยวกับจำนวนประชากร และ ช่วงอายุและจำนวนประชากร ฯลฯ	(๒)	
	(๓) ข้อมูลเกี่ยวกับสภาพทางสังคม เช่น การศึกษา สาธารณสุข อาชญากรรม ยาเสพติด การสังคมสงเคราะห์	(๒)	
	(๔) ข้อมูลเกี่ยวกับระบบบริการพื้นฐาน เช่น การคมนาคมขนส่ง การ ไฟฟ้า การประปา โทรศัพท์ ฯลฯ	(๒)	
	(๕) ข้อมูลเกี่ยวกับระบบเศรษฐกิจ เช่น การเกษตร การประมง การปศุสัตว์ การบริการ การท่องเที่ยว อุตสาหกรรม การพาณิชย์/กลุ่มอาชีพแรงงาน ฯลฯ	(๒)	
	(๖) ข้อมูลเกี่ยวกับศาสนา ประเพณี วัฒนธรรม เช่น การนับถือศาสนา ประเพณี และงานประจำปี ภูมิปัญญาท้องถิ่น ภาษาถิ่น สินค้าพื้นเมือง และของที่ระลึก ฯลฯ และอื่นๆ	(๒)	
	(๗) ข้อมูลเกี่ยวกับทรัพยากรธรรมชาติ เช่น น้ำ ป่าไม้ ภูเขา คุณภาพ ของทรัพยากรธรรมชาติ ฯลฯ	(๒)	
	(๘) การสำรวจและจัดเก็บข้อมูลเพื่อการจัดทำแผนพัฒนาท้องถิ่นหรือ การใช้ข้อมูล จปฐ.	(๒)	
	(๙) การประชุมประชาคมท้องถิ่น รูปแบบ วิธีการ และการดำเนินการ ประชุมประชาคมท้องถิ่น โดยใช้กระบวนการร่วมคิด ร่วมทำ ร่วม ตัดสินใจ ร่วมตรวจสอบ ร่วมรับประโยชน์ ร่วมแก้ไขปัญหา ปรึกษาหารือ แลกเปลี่ยนเรียนรู้ เพื่อแก้ไขปัญหาสำหรับการพัฒนา ท้องถิ่นตามอำนาจหน้าที่ขององค์กรปกครองส่วนท้องถิ่น	(๓)	

ประเด็น การพิจารณา	รายละเอียดหลักเกณฑ์	คะแนน เต็ม	คะแนน ที่ได้
<b>๒. การวิเคราะห์ สถานการณ์และ ศักยภาพ</b>	<b>ควรประกอบด้วยข้อมูลดังนี้</b> (๑) การวิเคราะห์ที่ครอบคลุมความเชื่อมโยง ความสอดคล้องยุทธศาสตร์ จังหวัด ยุทธศาสตร์การพัฒนาขององค์กรปกครองส่วนท้องถิ่นในเขต จังหวัด ยุทธศาสตร์ขององค์กรปกครองส่วนท้องถิ่น นโยบายของ ผู้บริหารท้องถิ่น รวมถึงความเชื่อมโยงแผนยุทธศาสตร์ชาติ ๒๐ ปี แผนพัฒนาเศรษฐกิจและสังคมแห่งชาติ และ Thailand ๔.๐	<b>๒๐</b> <b>(๕)</b>	
	(๒) การวิเคราะห์การใช้ผังเมืองรวมหรือผังเมืองเฉพาะและการบังคับ ใช้ผลของการบังคับใช้ สภาพการณ์ที่เกิดขึ้นต่อการพัฒนาท้องถิ่น	(๓)	
	(๓) การวิเคราะห์ทางสังคม เช่น ด้านแรงงาน การศึกษา สาธารณสุข ความยากจน อาชญากรรม ปัญหายาเสพติด เทคโนโลยี จารีต ประเพณี วัฒนธรรม ภูมิปัญญาท้องถิ่น เป็นต้น	(๓)	
	(๔) การวิเคราะห์ทางเศรษฐกิจ ข้อมูลด้านรายได้ครัวเรือน การส่งเสริม อาชีพ กลุ่มอาชีพ กลุ่มทางสังคม การพัฒนาอาชีพและกลุ่มต่างๆ สภาพทางเศรษฐกิจและความเป็นอยู่ทั่วไป เป็นต้น	(๓)	
	(๕) การวิเคราะห์สิ่งแวดล้อม พื้นที่สีเขียว ธรรมชาติต่างๆ ทาง ภูมิศาสตร์ กระบวนการหรือสิ่งที่เกิดขึ้น การประติษฐ์ที่มีผลต่อ สิ่งแวดล้อมและการพัฒนา	(๓)	
	(๖) ผลการวิเคราะห์ศักยภาพเพื่อประเมินสถานภาพการพัฒนาใน ปัจจุบันและโอกาสการพัฒนาในอนาคตของท้องถิ่น ด้วยเทคนิค SWOT Analysis ที่อาจส่งผลต่อการดำเนินงาน ได้แก่ S-Strength (จุดแข็ง) W-Weakness (จุดอ่อน) O-Opportunity (โอกาส) และ T-Threat (อุปสรรค)	(๓)	
<b>๓. ยุทธศาสตร์</b> ๓.๑ ยุทธศาสตร์ของ องค์กรปกครองส่วน ท้องถิ่น  ๓.๒ ยุทธศาสตร์ของ องค์กรปกครองส่วน ท้องถิ่นในเขตจังหวัด  ๓.๓ ยุทธศาสตร์ จังหวัด	<b>ควรประกอบด้วยข้อมูลดังนี้</b> สอดคล้องกับสภาพสังคม เศรษฐกิจ สิ่งแวดล้อมของท้องถิ่น ประเด็น ปัญหาการพัฒนาและแนวทางการพัฒนาที่สอดคล้องกับยุทธศาสตร์ ขององค์กรปกครองส่วนท้องถิ่น และเชื่อมโยงหลักประชารัฐ แผนยุทธศาสตร์ชาติ ๒๐ ปี แผนพัฒนาเศรษฐกิจและสังคมแห่งชาติ และ Thailand ๔.๐	<b>๖๐</b> <b>(๑๐)</b>	
	สอดคล้องและเชื่อมโยงกับสภาพสังคม เศรษฐกิจ สิ่งแวดล้อมของ ท้องถิ่น และยุทธศาสตร์จังหวัด และเชื่อมโยงหลักประชารัฐ แผนยุทธศาสตร์ชาติ ๒๐ ปี แผนพัฒนาเศรษฐกิจและสังคมแห่งชาติ และ Thailand ๔.๐	(๑๐)	
	สอดคล้องกับแผนพัฒนาภูมิภาค ยุทธศาสตร์พัฒนาภาค แผนพัฒนา เศรษฐกิจและสังคมแห่งชาติ แผนการบริหารราชการแผ่นดิน นโยบาย/ ยุทธศาสตร์ คสช. และนโยบายรัฐบาล หลักประชารัฐ แผนยุทธศาสตร์ ชาติ ๒๐ ปี และThailand ๔.๐	(๑๐)	

ประเด็นการพิจารณา	รายละเอียดหลักเกณฑ์	คะแนนเต็ม	คะแนนที่ได้
๓.๔ วิสัยทัศน์	วิสัยทัศน์ ซึ่งมีลักษณะแสดงสถานภาพที่องค์กรปกครองส่วนท้องถิ่นต้องการจะเป็นหรือบรรลุถึงอนาคตอย่างชัดเจน สอดคล้องกับโอกาสและศักยภาพที่เป็นลักษณะเฉพาะขององค์กรปกครองส่วนท้องถิ่นและสัมพันธ์กับโครงการพัฒนาท้องถิ่น	(๕)	
๓.๕ กลยุทธ์	แสดงให้เห็นช่องทาง วิธีการ ภารกิจหรือสิ่งที่ต้องทำตามอำนาจหน้าที่ขององค์กรปกครองส่วนท้องถิ่นที่จะนำไปสู่การบรรลุวิสัยทัศน์ หรือแสดงให้เห็นถึงความชัดเจนในสิ่งที่จะดำเนินการให้บรรลุวิสัยทัศน์นั้น	(๕)	
๓.๖ เป้าประสงค์ของแต่ละประเด็นกลยุทธ์	เป้าประสงค์ของแต่ละประเด็นกลยุทธ์มีความสอดคล้องและสนับสนุนต่อกิจกรรมที่จะเกิดขึ้น มุ่งหมายสิ่งหนึ่งสิ่งใดที่ชัดเจน	(๕)	
๓.๗ จุดยืนทางยุทธศาสตร์ (Positioning)	ความมุ่งมั่นอันแน่วแน่ในการวางแผนพัฒนาท้องถิ่น เพื่อให้บรรลุวิสัยทัศน์ขององค์กรปกครองส่วนท้องถิ่น ซึ่งเกิดจากศักยภาพของพื้นที่จริง ที่จะนำไปสู่ผลสำเร็จทางยุทธศาสตร์	(๕)	
๓.๘ แผนงาน	แผนงานหรือจุดมุ่งหมายเพื่อการพัฒนาในอนาคต กำหนดจุดมุ่งหมายในเรื่องใดเรื่องหนึ่งหรือแผนงานที่เกิดจากเป้าประสงค์ ตัวชี้วัดค่าเป้าหมาย กลยุทธ์ จุดยืนทางยุทธศาสตร์และยุทธศาสตร์ขององค์กรปกครองส่วนท้องถิ่นที่มีความชัดเจน นำไปสู่การทำโครงการพัฒนาท้องถิ่นในแผนพัฒนาท้องถิ่น โดยระบุแผนงานและความเชื่อมโยงดังกล่าว	(๕)	
๓.๙ ความเชื่อมโยงของยุทธศาสตร์ในภาพรวม	ความเชื่อมโยงองค์รวมที่นำไปสู่การพัฒนาท้องถิ่นที่เกิดผลผลิต/โครงการจากแผนยุทธศาสตร์ชาติ ๒๐ ปี แผนพัฒนาเศรษฐกิจและสังคมแห่งชาติ ฉบับที่ ๑๒ Thailand ๔.๐ แผนพัฒนาภาค/แผนพัฒนากลุ่มจังหวัด /แผนพัฒนาจังหวัด ยุทธศาสตร์การพัฒนาขององค์กรปกครองส่วนท้องถิ่นในเขตจังหวัด และยุทธศาสตร์ขององค์กรปกครองส่วนท้องถิ่น	(๕)	
<b>รวมคะแนน</b>		<b>๑๐๐</b>	

## ๔.๒ การติดตามและประเมินผลโครงการ

ในการจัดทำแผนพัฒนาท้องถิ่น (พ.ศ. ๒๕๖๖ – ๒๕๗๐) ขององค์กรปกครองส่วนท้องถิ่น จะต้องมีการติดตามและประเมินผลโครงการขององค์กรปกครองส่วนท้องถิ่นเพื่อความสอดคล้องแผนพัฒนาท้องถิ่นตามระเบียบกระทรวงมหาดไทยว่าด้วยการจัดทำแผนขององค์กรปกครองส่วนท้องถิ่น พ.ศ. ๒๕๔๘ แก้ไขเพิ่มเติมถึง (ฉบับที่ ๓) พ.ศ. ๒๕๖๑ โดยคณะกรรมการติดตามและประเมินผลแผนพัฒนาท้องถิ่น จะต้องดำเนินการให้คะแนนตามเกณฑ์ที่กำหนดไว้ ซึ่งเป็นส่วนหนึ่งของการติดตามและประเมินผลแผนพัฒนา โดยดำเนินการให้แล้วเสร็จภายในหกสิบวัน นับแต่วันที่ประกาศใช้งบประมาณรายจ่าย รายละเอียดแนวทางการพิจารณาตามหนังสือกระทรวงมหาดไทย ด่วนที่สุด ที่ มท ๐๘๑๐.๓/ว ๒๙๓๑ ลงวันที่ ๑๕ พฤษภาคม ๒๕๖๒ เรื่อง ชักซ้อมแนวทางการทบทวนแผนพัฒนาท้องถิ่น (พ.ศ. ๒๕๖๑ – ๒๕๖๕) ขององค์กรปกครองส่วนท้องถิ่น ดังนี้

### แนวทางการพิจารณาการติดตามและประเมินผลโครงการ เพื่อความสอดคล้องแผนพัฒนาท้องถิ่น (พ.ศ. ๒๕๖๖ – ๒๕๗๐) ขององค์กรปกครองส่วนท้องถิ่น

ประเด็นการพิจารณา	คะแนน
๑. การสรุปสถานการณ์การพัฒนา	๑๐
๒. การประเมินผลการนำแผนพัฒนาท้องถิ่นไปปฏิบัติในเชิงปริมาณ	๑๐
๓. การประเมินผลการนำแผนพัฒนาท้องถิ่นไปปฏิบัติในเชิงคุณภาพ	๑๐
๔. แผนงานและยุทธศาสตร์การพัฒนา	๑๐
๕. โครงการพัฒนา ประกอบด้วย	๖๐
๕.๑ ความชัดเจนของชื่อโครงการ	(๕)
๕.๒ กำหนดวัตถุประสงค์สอดคล้องกับโครงการ	(๕)
๕.๓ เป้าหมาย (ผลผลิตของโครงการ) มีความชัดเจนนำไปสู่การตั้งงบประมาณได้ถูกต้อง	(๕)
๕.๔ โครงการมีความสอดคล้องกับแผนยุทธศาสตร์ชาติ ๒๐ ปี	(๕)
๕.๕ เป้าหมาย (ผลผลิตของโครงการ) มีความสอดคล้องกับแผนพัฒนาเศรษฐกิจและสังคมแห่งชาติ	(๕)
๕.๖ โครงการมีความสอดคล้องกับ Thailand ๔.๐	(๕)
๕.๗ โครงการสอดคล้องกับยุทธศาสตร์จังหวัด	(๕)
๕.๘ โครงการแก้ไขปัญหาความยากจนหรือการเสริมสร้างให้ประเทศชาติมั่นคง มั่งคั่ง ยั่งยืน ภายใต้หลักปรัชญา	(๕)
๕.๙ งบประมาณ มีความสอดคล้องกับเป้าหมาย (ผลผลิตของโครงการ)	(๕)
๕.๑๐ มีการประมาณการราคาถูกต้องตามหลักวิธีการงบประมาณ	(๕)
๕.๑๑ มีการกำหนดตัวชี้วัด (KPI) และสอดคล้องกับวัตถุประสงค์และผลคาดว่าจะได้รับ	(๕)
๕.๑๒ ผลที่คาดว่าจะได้รับ สอดคล้องกับวัตถุประสงค์	(๕)
<b>รวมคะแนน</b>	<b>๑๐๐</b>

แนวทางเบื้องต้นในการให้คะแนนแนวทางการพิจารณาการติดตามและประเมินผลโครงการ  
เพื่อความสอดคล้องแผนพัฒนาท้องถิ่น (พ.ศ. ๒๕๖๖ – ๒๕๗๐) ขององค์กรปกครองส่วนท้องถิ่น

ประเด็น การพิจารณา	รายละเอียดหลักเกณฑ์	คะแนน เต็ม	คะแนน ที่ได้
๑. การสรุป สถานการณ์การ พัฒนา	เป็นการวิเคราะห์กรอบการจัดทำยุทธศาสตร์ขององค์กรปกครอง ส่วนท้องถิ่น (ใช้การวิเคราะห์ SWOT Analysis/Demand (Demand Analysis)/Global Demand และ Trend ปัจจุบันและ สถานการณ์การเปลี่ยนแปลงที่มีผลต่อการพัฒนา อย่างน้อยต้อง ประกอบด้วย การวิเคราะห์ศักยภาพด้านเศรษฐกิจ, ด้านสังคม, ด้านทรัพยากรธรรมชาติและสิ่งแวดล้อม)	๑๐	
๒. การประเมินผล การนำแผนพัฒนา ท้องถิ่นไปปฏิบัติใน เชิงปริมาณ	๑) การควบคุมที่มีการใช้ตัวเลขต่างๆ เพื่อนำมาใช้วัดผลในเชิง ปริมาณ เช่น การวัดจำนวนโครงการ กิจกรรม งานต่างๆ ก็คือ ผลผลิตนั้นเองว่าเป็นไปตามที่ตั้งเป้าหมายเอาไว้หรือไม่จำนวนที่ ดำเนินการจริงตามที่ได้กำหนดไว้เท่าไร จำนวนที่ไม่สามารถ ดำเนินการได้มีจำนวนเท่าไร สามารถอธิบายได้ตามหลัก ประสิทธิภาพ (Efficiency) ของการพัฒนาท้องถิ่นตามอำนาจ หน้าที่ที่ได้กำหนดไว้ ๒) วิเคราะห์ผลกระทบ/สิ่งที่กระทบ (Impact) โครงการที่ ดำเนินการในเชิงปริมาณ (Quantitative)	๑๐	
๓. การประเมินผล การนำแผนพัฒนา ท้องถิ่นไปปฏิบัติใน เชิงคุณภาพ	๑) การประเมินประสิทธิผลของแผนพัฒนาในเชิงคุณภาพคือการ นำเอาเทคนิคต่างๆ มาใช้เพื่อวัดภารกิจ โครงการ กิจกรรม งานต่างๆ ที่ดำเนินการในพื้นที่นั้นๆ ตรงต่อความต้องการของประชาชนหรือไม่ และเป็นไปตามอำนาจหน้าที่หรือไม่ ประชาชนพึงพอใจหรือไม่ สิ่งของวัสดุ ครุภัณฑ์ การดำเนินต่างๆ มีสภาพหรือลักษณะถูกต้อง คงทนถาวร สามารถใช้ได้ตามวัตถุประสงค์หรือไม่ ซึ่งเป็นไปตาม หลักประสิทธิผล (Effectiveness) ผลการปฏิบัติราชการที่บรรลุ วัตถุประสงค์ และเป้าหมายของแผนการปฏิบัติราชการตามที่ได้รับ งบประมาณมาดำเนินการ รวมถึงสามารถเทียบเคียงกับส่วนราชการ หรือหน่วยงาน ๒) วิเคราะห์ผลกระทบ/สิ่งที่กระทบ (Impact) โครงการที่ ดำเนินการในเชิงคุณภาพ (Qualitative)	๑๐	
๔. แผนงานและ ยุทธศาสตร์การ พัฒนา	๑) วิเคราะห์แผนงาน งาน ที่เกิดจากด้านต่างๆ มีความสอดคล้องกับ ยุทธศาสตร์ขององค์กรปกครองส่วนท้องถิ่นในมิติต่างๆ จนนำไปสู่การ จัดทำโครงการพัฒนาท้องถิ่นโดยใช้ SWOT Analysis/Demand (Demand Analysis)/Global Demand/Trend หรือหลักการบูรณา การ (Integatation) กับองค์กรปกครองส่วนท้องถิ่นที่มีพื้นที่ติดต่อกัน ๒) วิเคราะห์แผนงาน งาน ที่เกิดจากด้านต่างๆ ที่สอดคล้องกับ การแก้ไขปัญหาความยากจน หลักประชารัฐ	๑๐	



ประเด็น การพิจารณา	รายละเอียดหลักเกณฑ์	คะแนน เต็ม	คะแนน ที่ได้
<p><b>๕. โครงการพัฒนา</b></p> <p>๕.๑ ความชัดเจนของชื่อโครงการ</p>	<p><b>ควรประกอบด้วยข้อมูลดังนี้</b></p> <p>เป็นโครงการที่มีวัตถุประสงค์สนองต่อแผนยุทธศาสตร์การพัฒนาขององค์กรปกครองส่วนท้องถิ่น และดำเนินการเพื่อให้การพัฒนาบรรลุตามวิสัยทัศน์ขององค์กรปกครองส่วนท้องถิ่นที่กำหนดไว้ ชื่อโครงการมีความชัดเจน มุ่งไปเรื่องใดเรื่องหนึ่ง อ่านแล้วเข้าใจได้ว่าจะพัฒนาอะไรในอนาคต</p>	<p>๖๐ (๕)</p>	
<p>๕.๒ กำหนดวัตถุประสงค์สอดคล้องกับโครงการ</p>	<p>มีวัตถุประสงค์ชัดเจน (clearobjective) โครงการต้องกำหนดวัตถุประสงค์สอดคล้องกับความเป็นมาของโครงการ สอดคล้องกับหลักการและเหตุผล วิธีการดำเนินงานต้องสอดคล้องกับวัตถุประสงค์ มีความเป็นไปได้ชัดเจนมีลักษณะเฉพาะเจาะจง</p>	<p>(๕)</p>	
<p>๕.๓ เป้าหมาย ( ผลผลิตของโครงการ) มีความชัดเจนนำไปสู่การตั้งงบประมาณได้ถูกต้อง)</p>	<p>สภาพที่อยากให้เกิดขึ้นในอนาคตเป็นทิศทางที่ต้องไปให้ถึง เป้าหมายต้องชัดเจน สามารถระบุจำนวนเท่าไร กลุ่มเป้าหมายคืออะไร มีผลผลิตอย่างไร กลุ่มเป้าหมาย พื้นที่ดำเนินงาน และระยะเวลาดำเนินงานอธิบายให้ชัดเจนว่าโครงการนี้จะทำที่ไหน เริ่มต้นในช่วงเวลาใดและจบลงเมื่อไร ใครคือกลุ่มเป้าหมายของโครงการ หากกลุ่มเป้าหมายมีหลายกลุ่ม ให้บอกชัดเจนไปว่าใครคือกลุ่มเป้าหมายหลัก ใครคือกลุ่มเป้าหมายรอง</p>	<p>(๕)</p>	
<p>๕.๔ โครงการมีความสอดคล้องกับแผนยุทธศาสตร์ ๒๐ ปี</p>	<p>โครงการสอดคล้องกับ (๑) ความมั่นคง (๒) การสร้างความสามารถในการแข่งขัน (๓) การพัฒนาและเสริมสร้างศักยภาพคน (๔) การสร้างโอกาสความเสมอภาคและเท่าเทียมกันทางสังคม (๕) การสร้างการเติบโตบนคุณภาพชีวิตที่เป็นมิตรต่อสิ่งแวดล้อม (๖) การปรับสมดุลและพัฒนาระบบการบริหารจัดการภาครัฐ เพื่อให้เกิดความมั่นคง มั่นคั่ง ยั่งยืน</p>	<p>(๕)</p>	
<p>๕.๕ เป้าหมาย ( ผลผลิตของโครงการ) มีความสอดคล้องกับแผนพัฒนาเศรษฐกิจและสังคมแห่งชาติ</p>	<p>โครงการมีความสอดคล้องกับแผนพัฒนาเศรษฐกิจและสังคมแห่งชาติ ฉบับที่ ๑๒ โดย (๑) ยึดหลักปรัชญาของเศรษฐกิจพอเพียง (๒) ยึดคนเป็นศูนย์กลางพัฒนา (๓) ยึดวิสัยทัศน์ภายใต้ยุทธศาสตร์ชาติ ๒๐ ปี (๔) ยึดเป้าหมายอนาคตประเทศไทย ๒๕๗๙ (๕) ยึดหลักการนำไปสู่การปฏิบัติให้เกิดผลสัมฤทธิ์ที่เป็นเป้าหมายระยะยาว ภายใต้แนวทางการพัฒนา (๑) การยกระดับศักยภาพการแข่งขันและการหลุดพ้นกับดักรายได้ปานกลางสู่รายได้สูง (๒) การพัฒนาศักยภาพคนตามช่วงวัยและปฏิรูประบบเพื่อสร้างสังคมสูงวัยอย่างมีคุณภาพ (๓) การลดความเหลื่อมล้ำทางสังคม (๔) การรองรับการเชื่อมโยงภูมิภาคและความเป็นเมือง (๕) การสร้างความเจริญเติบโตทางเศรษฐกิจและสังคมอย่างเป็นมิตรกับสิ่งแวดล้อม (๖) การบริหารราชการแผ่นดินที่มีประสิทธิภาพ</p>	<p>(๕)</p>	

ประเด็น การพิจารณา	รายละเอียดหลักเกณฑ์	คะแนน เต็ม	คะแนน ที่ได้
<p>๕. โครงการพัฒนา (ต่อ)</p> <p>๕.๖ โครงการมีความสอดคล้องกับ Thailand ๔.๐</p>	<p>โครงการมีลักษณะหรือสอดคล้องกับการปรับเปลี่ยนโครงสร้างเศรษฐกิจไปสู่ Value - Bases Economy หรือเศรษฐกิจที่ขับเคลื่อนด้วยนวัตกรรมทำน้อยได้มาก เช่น (๑) เปลี่ยนจากการผลิตสินค้าโภคภัณฑ์ไปสู่สินค้าเชิงนวัตกรรม (๒) เปลี่ยนจากการขับเคลื่อนประเทศด้วยภาคอุตสาหกรรม ไปสู่การขับเคลื่อนด้วยเทคโนโลยี ความคิดสร้างสรรค์และนวัตกรรม (๓) เปลี่ยนจากการเน้นภาคการผลิตสินค้า ไปสู่การเน้นภาคบริการมากขึ้น รวมถึงโครงการที่เติมเต็มด้วยวิทยาการ ความคิดสร้างสรรค์ นวัตกรรม วิทยาศาสตร์ เทคโนโลยี และการวิจัยและพัฒนา แล้วต่อยอดความได้เปรียบเชิงเปรียบเทียบ เช่น ด้าน เกษตร เทคโนโลยีชีวภาพ สาธารณสุข วัฒนธรรม ฯลฯ</p>	(๕)	
<p>๕.๗ โครงการสอดคล้องกับ ยุทธศาสตร์จังหวัด</p>	<p>โครงการพัฒนาท้องถิ่นมีความสอดคล้องกับห้วงระยะเวลาของ แผนพัฒนาจังหวัดที่ได้กำหนดขึ้น เพื่อขับเคลื่อนการพัฒนา ท้องถิ่นเสมือนหนึ่งการขับเคลื่อนการพัฒนาจังหวัด ซึ่งไม่สามารถ แยกส่วนใดส่วนหนึ่งออกจากกันได้ นอกจากนี้โครงการพัฒนา ท้องถิ่นต้องเป็นโครงการเชื่อมต่อหรือเดินทางไปด้วยกันกับ ยุทธศาสตร์จังหวัดที่ได้กำหนดขึ้นที่เป็นปัจจุบัน</p>	(๕)	
<p>๕.๘ โครงการแก้ไขปัญหาความยากจน หรือการเสริมสร้างให้ ประเทศชาติ มั่นคง มั่งคั่ง ยั่งยืน ภายใต้ หลักปรัชญา</p>	<p>เป็นโครงการที่ดำเนินการภายใต้พื้นฐานความพอเพียงที่ ประชาชนดำเนินการเองหรือร่วมดำเนินการ เป็นโครงการต่อยอด และขยายได้เป็นโครงการที่ประชาชนต้องการเพื่อให้เกิดความ ยั่งยืน ซึ่งมีลักษณะที่จะให้ท้องถิ่นมีความมั่นคง มั่งคั่ง ยั่งยืน เป็น ท้องถิ่นที่พัฒนาแล้วด้วยการพัฒนาตามปรัชญาของเศรษฐกิจ พอเพียง</p>	(๕)	
<p>๕.๙ งบประมาณ มีความสอดคล้องกับ เป้าหมาย (ผลผลิต ของโครงการ)</p>	<p>งบประมาณโครงการพัฒนาจะต้องคำนึงถึงหลักสำคัญ ๕ ประการ ในการจัดทำโครงการ ได้แก่ (๑) ความประหยัด (Economy) (๒) ความมีประสิทธิภาพ (Efficiency) (๓) ความมีประสิทธิภาพ (Effectiveness) (๔) ความเสมอภาคในการพัฒนาท้องถิ่น นำไปสู่ ความยุติธรรม (Equity) (๕) ความโปร่งใส (Transparency)</p>	(๕)	
<p>๕.๑๐ มีการ งบประมาณการราคา ถูกต้องตามหลัก วิธีงบประมาณ</p>	<p>การประมาณการราคาเพื่อการพัฒนาต้องให้สอดคล้องกับ โครงการถูกต้องตามหลักวิชาการทางช่าง หลักของราคากลาง ราคากลางท้องถิ่นมีความโปร่งใสในการกำหนดราคาและ ตรวจสอบได้ในเชิงประจักษ์</p>	(๕)	

ประเด็น การพิจารณา	รายละเอียดหลักเกณฑ์	คะแนน เต็ม	คะแนน ที่ได้
๕.๑๑ มีการกำหนดตัวชี้วัด (KPI) และสอดคล้องกับวัตถุประสงค์และผลที่คาดว่าจะได้รับ	มีการกำหนดดัชนีชี้วัดผล (Key Performance Indicator : KPI) ที่สามารถวัดได้ (measurable) ใช้บอกประสิทธิผล (effectiveness) ใช้บอกประสิทธิภาพ (efficiency) ได้ เช่น การกำหนดความพึงพอใจการกำหนดร้อยละ การกำหนดอันเกิดจากผลของวัตถุประสงค์ที่เกิดขึ้น สิ่งที่ได้รับ (การคาดการณ์ คาดว่าจะได้รับ)	(๕)	
๕.๑๒ ผลที่คาดว่าจะได้รับสอดคล้องกับวัตถุประสงค์	ผลที่ได้รับเป็นสิ่งที่เกิดขึ้นจริงจากการดำเนินการตามโครงการพัฒนาซึ่งสอดคล้องกับวัตถุประสงค์ที่ตั้งไว้ การได้ผลหรือผลที่เกิดขึ้นจะต้องเท่ากับวัตถุประสงค์หรือมากกว่าวัตถุประสงค์ซึ่งการเขียนวัตถุประสงค์ควรคำนึงถึง (๑) ความเป็นไปได้และมีความเฉพาะเจาะจงในการดำเนินงานตามโครงการ (๒) วัดและประเมินผลระดับของความสำเร็จได้ (๓) ระบุสิ่งที่ต้องการดำเนินงานอย่างชัดเจนและเฉพาะเจาะจงมากที่สุดและสามารถปฏิบัติได้ (๔) เป็นเหตุเป็นผล สอดคล้องกับความเป็นจริง (๕) ส่งผลต่อการบ่งบอกเวลาได้	(๕)	
<b>รวมคะแนน</b>		<b>๑๐๐</b>	

#### ๔. ๓ สรุปผลการพัฒนาท้องถิ่น

ในการจัดทำแผนพัฒนาท้องถิ่น (พ.ศ. ๒๕๖๖ – ๒๕๗๐) ขององค์กรปกครองส่วนท้องถิ่น ก็เพื่อใช้เป็นเครื่องมือในการพัฒนา เป็นแนวทางในการบริหารพัฒนาท้องถิ่นให้บรรลุตามวัตถุประสงค์และเป้าหมาย เกิดประสิทธิภาพประสิทธิผลสูงสุดในการแก้ไขปัญหาให้กับประชาชน ก่อให้เกิดประโยชน์และสามารถตอบสนองความต้องการพัฒนาของประชาชน โดยพิจารณาบรรจุโครงการในงบประมาณรายจ่ายประจำปี งบประมาณรายจ่ายเพิ่มเติม และงบประมาณจากเงินสะสม โดยจะต้องมีการติดตามและประเมินผลแผนพัฒนาตามระเบียบกระทรวงมหาดไทยว่า ด้วยการจัดทำแผนพัฒนาขององค์กรปกครองส่วนท้องถิ่น พ.ศ. ๒๕๔๘ แก้ไขเพิ่มเติมถึง (ฉบับที่ ๓) พ.ศ. ๒๕๖๑ เป็นการสรุปผลในการรวมของท้องถิ่น เป็นการติดตามผลการนำยุทธศาสตร์ขององค์กรปกครองส่วนท้องถิ่น ว่าเกิดผลทั้งในเชิงปริมาณ และเชิงคุณภาพ อย่างไร ซึ่งสามารถวัดผลได้ทั้งเชิงสถิติต่างๆ ตาราง กราฟ และการพรรณนา ดังนี้

#### (๑) การวัดผลในเชิงปริมาณและเชิงคุณภาพ

##### (๑.๑) การวัดผลในเชิงปริมาณ (Quantity)

โดยเครื่องมือที่ใช้ในการติดตามและประเมินผลในเชิงปริมาณ มีดังนี้

ยุทธศาสตร์ อปท. ในเขตจังหวัด	๒๕๖๖		๒๕๖๗		๒๕๖๘		๒๕๖๙		๒๕๗๐	
	โครงการ	งบประมาณ	โครงการ	งบประมาณ	โครงการ	งบประมาณ	โครงการ	งบประมาณ	โครงการ	งบประมาณ
๑. การพัฒนาด้าน โครงสร้างพื้นฐาน										
๒. การพัฒนาด้าน การส่งเสริม การศึกษา และ คุณภาพชีวิต										
๓. การพัฒนาด้าน การจัดระเบียบ ชุมชนและสังคม และการรักษาความ สงบเรียบร้อย										
๔. การพัฒนาด้าน การวางแผน ส่งเสริมการลงทุน พาณิชย์กรรม เศรษฐกิจพอเพียง และการท่องเที่ยว										
๕. การพัฒนาด้าน การบริหารจัดการ และการอนุรักษ์ ทรัพยากรธรรมชาติ และสิ่งแวดล้อม										
๖. การพัฒนาด้าน ศิลปวัฒนธรรม จารีตประเพณี และ ภูมิปัญญาท้องถิ่น										
๗. การพัฒนา กระบวนการบริหาร จัดการที่ดีในองค์กร และการมีส่วนร่วม ของประชาชน										
รวม										

สรุปรายงานผลการดำเนินการ ประจำปีงบประมาณ พ.ศ. ....

ลำดับที่	รายการ	โครงการ	งบประมาณ	โครงการที่สามารถดำเนินการได้ (.....โครงการ)		
				คิดเป็นร้อยละของแผนพัฒนาท้องถิ่น	คิดเป็นร้อยละของแผนการดำเนินงาน	คิดเป็นร้อยละของข้อบัญญัติ+เงินสะสม
๑	บรรจุในแผนพัฒนาท้องถิ่น					
๒	ตั้งในข้อบัญญัติงบประมาณ					
๓	จากเงินสะสม					
๔	จัดทำแผนการดำเนินงาน - ข้อบัญญัติ = ..... + - เงินสะสม = .....					
๕	สามารถดำเนินการได้ - ข้อบัญญัติ = ..... + - เงินสะสม = .....					

**(๑.๒) การวัดผลในเชิงคุณภาพ (Quality)**

การจัดผลเชิงคุณภาพ ใช้การสำรวจความพึงพอใจในการวัดผลเชิงคุณภาพโดยภาพรวม โดยได้มีการประเมินความพึงพอใจ ซึ่งการประเมินความพึงพอใจทำให้ทราบถึงผลเชิงคุณภาพในการดำเนินงานของเทศบาลในภาพรวม

**โดยเครื่องมือที่ใช้ในการประเมินความพึงพอใจ มีดังนี้**

แบบที่ ๓/๓ แบบประเมินความพึงพอใจต่อผลการดำเนินงานขององค์กรปกครองส่วนท้องถิ่น

แบบที่ ๓/๔ แบบประเมินความพึงพอใจของผู้รับบริการในงานบริการขององค์กรปกครองส่วนท้องถิ่น (ให้หน่วยงานภายนอกดำเนินการ)

**๔.๔ ข้อเสนอแนะในการจัดทำแผนพัฒนาท้องถิ่นในอนาคต**

**๔.๔.๑ ผลกระทบนำไปสู่ออนาคต**

๑. ปัญหาการสัญจรไปมาของประชาชนในตำบล เนื่องจาก ในตำบลด้านโครงสร้างพื้นฐาน เส้นทางคมนาคมบางหมู่บ้านยังเป็น ถนนดิน ถนนลูกรัง ช่วงฤดูฝนถนนลื่น เป็นหลุมเป็นบ่อ เกิดปัญหาในการสัญจรไปมาของประชาชน เสี่ยงต่อการเกิดอุบัติเหตุ การคมนาคมล่าช้า แนวทางการแก้ไข จัดทำแผนงาน โครงการก่อสร้างถนนในเส้นทางสำคัญ ขอรับการสนับสนุนจากหน่วยงานอื่น

๒. ปัญหาประชาชนมีรายได้น้อย การศึกษาต่ำ ประชาชนในตำบลยังมีคนรายได้น้อย มีหนี้สินเยอะ ไม่เพียงพอในการดำรงชีวิต ค่าครองชีพสูง แนวทางการแก้ไขปัญหา ให้ความรู้เกี่ยวกับการประกอบอาชีพ สาธิตการประกอบอาชีพ ส่งเสริมด้านการศึกษาโดยการจัดบริการสาธารณสุขด้านการศึกษา การจัดตั้งศูนย์พัฒนาเด็กเล็ก สนับสนุนกิจกรรมต่างๆ ให้กับเด็กนักเรียน แจกเด็กนักเรียนในช่วงปิดภาคเรียนเพื่อมีรายได้

๓. ปัญหาสาธารณภัยต่างๆ ที่เกิดขึ้นในองค์กรปกครองส่วนท้องถิ่น อันได้แก่ ภัยแล้ง วาดภัย น้ำท่วม อัคคีภัย ที่เกิดขึ้นและส่งผลกระทบต่อประชาชนในพื้นที่ เกิดความเสียหายทั้งชีวิตและทรัพย์สิน แนวทางการแก้ไข คือพิจารณาวางแผนการดำเนินการป้องกัน ก่อนเกิดเหตุ ระหว่างเกิดเหตุ หลังเกิดเหตุ บรรจุแผนงาน โครงการ กิจกรรม การให้ความช่วยเหลือต่างๆ จัดตั้งศูนย์ช่วยเหลือประชาชนขององค์กรปกครองส่วนท้องถิ่น เพื่อสามารถดำเนินการได้ทันท่วงที

๔. ปัญหาโรคระบาดที่เกิดจากคน เกิดจากสัตว์ ที่ส่งผลอันตราย ซึ่งได้แก่ โรคไข้เลือดออก ไข้หวัดนก โรคมือ เท้า ปาก ที่เกิดขึ้นกับเด็กๆ โรคพิษสุนัขบ้า แนวทางการแก้ไขปัญหา คือ ฝึกอบรม ประชาสัมพันธ์ รณรงค์การป้องกัน ลงพื้นที่ระงับการเกิดโรคระบาด การทำลาย การรักษา

๕. ปัญหายาเสพติดในตำบล มีแนวทางการป้องกัน โดยการลงพื้นที่ค้นหา การรณรงค์ป้องกัน การให้ความรู้กับประชาชนได้ทราบถึงโทษของยาเสพติด

#### ๔.๔.๒ ข้อสังเกต ข้อเสนอแนะ ผลจากการพัฒนา

๑. **ข้อสังเกต** จากการสำรวจข้อมูล การลงพื้นที่ในตำบล จะเห็นว่าประชาชนยังมีปัญหาที่จะต้องดำเนินการแก้ไขอยู่มาก ดังนี้ ด้านการศึกษา สาธารณสุข ความมั่นคงปลอดภัยในชีวิตและทรัพย์สิน การศาสนาศิลปวัฒนธรรม ประเพณี กีฬา สถานที่ผ่อนหย่อนใจ สวัสดิการสังคม การเกษตร เศรษฐกิจ อุตสาหกรรม การพัฒนาอาชีพ เส้นทางคมนาคมขนส่ง/ไฟฟ้า/น้ำประปา/แหล่งน้ำเพื่ออุปโภค – บริโภค ด้านทรัพยากรและสิ่งแวดล้อม ขยะมูลฝอยและสิ่งปฏิกูล จากปัญหาด้านต่างๆ ประชาชนไม่สามารถแก้ไขปัญหาเองได้จึงต้องเสนอให้องค์กรปกครองส่วนท้องถิ่นแก้ไข ทำให้มีการเสนอโครงการเข้ามาเป็นจำนวนมาก ซึ่งงบประมาณขององค์กรปกครองส่วนท้องถิ่นนั้นมีจำกัดไม่เพียงพอต่อการจัดการได้

๒. **ข้อเสนอแนะ** จากข้อสังเกตดังกล่าว มีข้อเสนอแนะในการแก้ไขปัญหาต่างๆ ดังนี้ ปัญหาต่างๆ ที่ถูกเสนอมายังองค์กรปกครองส่วนท้องถิ่น นั้น ควรนำมาพิจารณาจัดลำดับความสำคัญ โดยประชาคมท้องถิ่น ซึ่งมีหลายภาคส่วน ประกอบไปด้วย คณะกรรมการพัฒนาขององค์กรปกครองส่วนท้องถิ่น สมาชิกสภาท้องถิ่น ผู้นำหมู่บ้าน ตัวแทนส่วนราชการ รัฐวิสาหกิจ หน่วยงานที่เกี่ยวข้อง ประชาชน ร่วมกันพิจารณาจัดลำดับความสำคัญของโครงการ และพิจารณาบรรจุเข้าแผนพัฒนาท้องถิ่นต่อไป กรณีโครงการที่เกินศักยภาพที่ให้องค์กรปกครองส่วนท้องถิ่นเสนอขอรับการสนับสนุนจากหน่วยงานอื่น